大光報

內政部登記證警字第七〇二〇號　中華郵政登記認爲第一類新聞紙　廣東郵政局執照特字第二八

廣州版
（總社）
社長：陳錫餘

TAI KWONG PO
(THE IMPARTIAL & ENLIGHTENING JOURNAL)
CANTON, KWANGTUNG, CHINA.

THE NORTHERN KWANGTUNG EDITION ·· KUKONG
THE SOUTHERN KWANGTUNG EDITION ·· KONGMOON
THE EASTHERN KWANGTUNG EDITION ·· SWATOW

總社社址：廣州光復中路七十四號
總社電話：編輯部：一一五七四三
經理部：一一五七四三
營業部：一一八八五
總社電報掛號：廣州 七四一一
粵南版：廣東江門市赤坎光復路
粵北版：廣東韶關風度路九十二號
粵東版：廣東汕頭市昇平路七十四號

今日出紙兩大張
報費零售每份國幣壹百伍拾元
（外埠另定郵加費）
中華民國二十八年七月七日創刊
新聞紙第二〇一四號

公祭陳故副部長勁節啟事

前軍事委員會後方勤務部副部長兼江南兵站總監故陸軍中將陳公勁節以不世出奇才膺後勤部重責飛芻挽粟奏膚　之殊助決策運籌收匡濟之宏效倉庫之積靡窮勝利之功大著馬騰士飽將帥紓後顧殷虎貔麾揚國家干城重寄馳騁大江南北事必躬親參加幕府樞機謀皆中肯披星戴月宵旰不遑沐雨櫛風，辛勞過甚竟於三十三年五月十九日疾終任所搶首未聽淚灑英雄懋績追懷心傳袍澤茲值櫬歸梓里式仰英靈酒帝椒黃同申忱悃凡屬陳公故舊各界名流務請於國曆八月二十八日（星期三）在大德路別有天殯儀館參加公祭俾慰忠魂謹啟

如蒙賜挽章請交
（一）東門外錢局路第三補給區司令部副官處陳處長
（二）大南路廣東供應局總務科
（三）大德路別有天殯儀館

發起人
香翰屏　徐景唐　羅卓英　張發奎　鄧龍光　繆培南　羅翼群
歐震　歐陽駒　陳策　李揚敬　林翼中　甘麗初　黃範一
張天爵　高若愚　朱暉日　馮次淇　華振中　丘譽　陸幼剛
官煒　麥朝樞　黃國樑　余俊賢　杜梅和　陸匡文　何彤
李潔之　林湘　廖鳴歐　黃珍吾　黃和[illegible]　陳榮機　陳驥
簡作楨　李宗獄　高廣謙　陳崇範　曾舉直　朱益安　陸滿　馮焯勳
陳卓雄　黃仲楡　麥尚武　張遠北　官一均　岑學呂　伍番　周之楨
同啟

香港陸海通有限公司清還債券啟事

啟者本公司前所發出之債券定期由本月廿六日起一律本息清還希各持債券人攜同債券到領爲荷
開支地點：香港德輔道中二九九號總公司辦事處
開支時間：每日上午十時至十二時星期日及例假休息
陸海通有限公司
中華民國三十五年八月廿三日

廣東出征軍人家屬聯誼會聲明啟事

本會於本月二十三日在大光報登出緊急通告廣告一則其中所識係屬誤會特此登報聲明。

私立正華小學校招各級男女新生

國立中山大學員生主辦
校址：文昌路觀音直街
報名：八月廿五日至廿八日
考試：八月廿九日
董事長：李耀鍒　校長：林孔熾

囍 訂婚啟事

我倆承家長命謹訂於民國三十五年八月廿五日在廣州舉行訂婚禮謹此敬告
各親友
梁志傑　陳苣蘭　鞠躬

中國工程師學會廣州分會啟事

現接總會通告今年第十四屆年會開會辦法（一）日期暫定十月初（二）地點南京各地分會分區舉行（三）會程着重論文專題討論及會務討論茲定於即日起廣州文德路留美學會內本分會舉行新舊會員登記凡本市及各地新舊會員及擬入會同人希即到登記或填入會志願書以便編印會員錄又「一年會專刊」定於國慶日出版請各同人踴躍投稿於九月廿日前交到本分會爲禱

財政部廣東區直接稅局公告

廣三營字一一五一號　卅五年八月廿四日
前連縣直接稅分局長陳維新覽查該卸分局長任內手續尚有未清茲限於本年九月十日以前到局候詢并邀前令將李勉光梁延奎兩員追保送案倘再延不遵辦定予依法通緝勿延爲要
局長　張兆符

中央信託局廣州分局開投大同酒家傢具什物公告

傢具拍字第二號
准粵桂閩區敵偽產業處理局函轉奉行政院令將沒收長堤大同酒家傢具什物等乙單計共一四五一六件仍照許可定底價一千二百公開標投等因茲定於八月卅一日在沙面復興路五十二號處理局當眾競投同日上午十時至十一時爲投票時間十一時半當眾開票每票收押金一百二十萬元如需閱覽請領憑證每證收押金十萬元（一）該證得許一人同覽並憑證發還證金（二）有意競投者請於期前到沙面中興路二號本局閱章並辦理一切手續可也此告

廣州市自動電話管理處啟事

益業字第〇四三三號　中華民國卅五年八月廿二日
本處自前次改裝總機後曾用中繼綫（即總碼10000 11066 11110 11777 10123）等號現因求總機之利便自本月廿四日（星期六）下午六時起改用11733 11734 11735 11736 11737等號碼上列號碼由一壹七三三至一壹七三七連續五號較易記憶各界諸君如與本處通話希照上列號碼撥轉內機爲荷。

廣東省政府農林處稻作改進所招投晚造稻穀啟事

本所前奉令代貯大沙頭農場稻谷乙批約弍百市担現經奉准公投變價茲定于八月廿八日在大沙頭東船欄本所開投有意投承者請到本所索閱章程競投可也

教廳立案 廣法中學招生

一、招高初中一年級男女生
二、期九月一日上午九時
三、校址文德路六十九號

廣東國民大學附設訓練班招生

一、會計　二、電訊工程　三、記監（即書記官典獄長）
校址：惠福西路　電話：一壹二九六

國立中山大學展期開投第二批新建校舍工程

查本校本批工程原定八月二十四日開投現因圖則印製未及特展期於本月二十八日上午十一時在石牌本校總辦事處公開開投有意投承者希即到惠愛東路舊校平山堂本校駐廣州辦事處取閱章程屆時競投可也

香港知用中學民卅年甲勁社畢業同學級會啟事

我屆畢業同學務希於本年九月二十日以前携備半身二寸相片兩張（背後註明姓名年齡籍貫）并國幣二千元交左列各登記處負責人（如遠道者郵寄）逾期自行辦理勿延誤爲要特此通告
登記處：（一）陳克成惠愛西路廣德路十一號四樓（二）陳仕昌德政北路禺東三路六號三樓（三）黃美蘇光孝路三十一號黃麗娟醫務所
本屆畢業紀念刊籌備委員會
證書字式壹叁壹肆

中南中學續招新生

（一）班級：秋季高初中一年級新生春季高初中一年級轉學生。（二）報名：即日起至八月卅日正午截止（三）試期：八月卅一日（四）放試地點：本校（五）校址：海珠南路一七七號（即市青年團內）電話：一六一〇八簡章備索
董事長林作民　校長馮聖廣

教廳立案 珠海中學招男女生

（1）校址：東山竹絲崗二馬路本校（膳宿俱備）（2）班額：高中一年級兩班初中一年級四班（3）報名地點：一、本校二、維新路四邑華僑中學三、廣大路一巷青年團（4）報名：由即日起至八月廿八日止（5）第一次考試日期八月廿九日　第二次考試日期九月八日（6）考試地點：維新路四邑華僑中學
雲岑家梧趙華璧梁社煥呂逸卿
創辦人：黃麟書江茂森楊錦雅謝哲邦張作人陳躍
董事長黃麟書　校長趙華璧

教廳立案 廣州新粵中學招考高初中一年級新生

一、校址：文德路陳家巷直入金魚塘本校（膳宿俱備）二、報名及索閱章程地點：1本校2惠愛中路黃黎巷四號二樓3維新北路光華印務局4河南同福路青年團第四分團5河南青年游泳塲。三、報名日期：即日起至考試前二日止。四、考試日期及地點：九月二日八日在維新路四邑華僑中學。
名譽董事長羅卓英　董事長高信　余俊賢　校長鄭瑞珩

文化中學招生

高初中一年級新生　春秋季各級轉學生　並設免費額十名（以學行成績最優者爲限）　報名：即日起　考試：八月卅日在本校舉行
報名地址：（一）本校（二）漢民北陳富元筆庄（三）六二三路一七〇號二樓（四）河南歧口同益書局
校址：盤福北路四十八號　電話：壹三七八八　校長羅偉疆

文化中學校友會籌備會通告

本會經籌備多日凡我師長同學務希于九月底前到登記處登記以資聯絡！登記處：（一）本市盤福北路本校（二）漢民北路陳富元筆店（三）香港公主行國民黨部陳景倫（四）惠陽文化中學羅醒新

立案 經緯小學招生

校址：逢源路逢源北街六十四號六十六號　招收學級：由一年級至六年級　考期：第一次八月十日第二次八月卅日　學什費：初小收弍萬伍千元高小收叁萬元免收學米學期中途不加收各項什費

服務會計學校招收男女夜班生

一、地址：惠愛西路將軍東　二、班額：初級班高級班各一班　三、報名日期：由即日起至九月七日止　四、報名地點：1本校　2漢民北路二二六號正大書局　3西關德星路壹二五號梁奇生文具店

國立中山大學招投傢具廣告

本校現有杉木什木傢具一批定八月廿九日上午十一時在石牌本校總辦事處開投有意承造者請於廿六至廿八日到惠愛東路舊址本校駐市辦事處取閱章則屆時競投可也

中華基督教會光東堂執行委員會　廣州市私立光東小學校董會 聲明

本會所辦光東小學刻已遵令依法成立校董會進行整理校務另聘新校長在整理期間各生暫勿繳費註冊否則本會不負損失責任除呈報廣州市政府教育局備案外特登報聲明
主席馬鴻述　董事長曹春廷

私立嶺南大學附設小學續招四五六年級插班生

報名日期：由即日起至八月卅一日止　考試日期：九月三日

番禺縣立師範學校

續招普師初中一年級新生添招三年制簡師一班小學畢業可投考全部免費且有津貼　試期廣州八月卅一日市橋九月五日閱章報名考試惠愛東路禺山中學
校址　市橋　校長　何紹甲

廣東省銀行月刊

要目

（第一期）
發展今後地方金融之方針……劉佐人
勝利後物價問題的展望……汪洪法
中國財政復員問題之我見……呂調陽
華僑復員與國民外交……丘正歐
僑務復員之實際問題……區琮華
粵省漁業復員芻議……陳同白
論我國的酒價制度……楊樾
中國幣制概說……西錚
經濟消息彙報……資料室

（第二期）
三民主義的金融政策……呂調陽
國際貨幣合作的回顧與前瞻……楊樾
論成長中的我國經濟及其前途……區琮華
工業化與實業計劃……鍾承宗
廣東一個大規模的油桐經營……陳同白
梅縣搯陽鄉農家經濟研究……魏夢鳳
經濟消息彙報……資料室
調查統計資料……資料室

（第三四期）
如何引導僑資與民族工業……黃文山
當前外滙政策……景熹
論貨幣改革……伍連炎
當前財政危機與開征財產稅……鍾承宗
試擬廣東省經濟建設方案綱要……郭思練
廣東省合作事業之回顧與前瞻……謝哲聲
中國近代貨幣的複雜性……步基
金融座談……李超桓等
經濟消息彙報……資料室
統計資料……資料室

（第五期）
省地方銀行的回顧與前瞻……朱翌庠
管理銀行辦法評價……鍾承宗
如何挽救民族工業的危機……景熹
中美工業史比較論……區琮華
興修水利根除糧荒芻議……郭思練
中國古代貨幣考……連元
經濟消息彙報……資料室
統計資料……資料室
（不日出版）

廣東省銀行秘書處編印
廣東文化事業公司
地點：惠愛中路二十五號（總經售）

粵桂閩區敵偽產業處理局公告

總一組甲字　玖玖八
爲公告招認河南南華東路一〇三號房屋敵地由本局接管之河南南華東路一〇三號敵偽武田船廠（現改爲第一船廠）廠房物資應待處理凡與該廠廠房倉棧地產有業權關係者自公告日起一個月內携同管業契據及有關證件到局徵驗以憑核辦逾期係屬自行放棄權益以敵產論處依章沒收充公事後聲請不予受理勿自延悞爲要特此公告
局長　林繼庸
中華民國卅五年八月廿三日

律師謝祚蔭　伍雄進　王世昌　劉紹甫 受廣州市紗商業同業公會聘爲常年法律顧問通告並代聲明賣紗不論整購零售均援慣例收取包箍費

茲據本市紗商業同業公會理事長稱（一）聘任貴律師等爲本會常年法律顧問如有侵害本會法益請代依法保障（二）閱前鋒日報載市府制止本會各同業商店收取佣金新聞一則事實不符查本會各同業商店向無收取買家佣金情事祇有援照慣例凡購紗一包收取布包鐵箍照時值成本費用每包收八千元不論批發抑或零沽（即不足一包）亦同樣比例照收此爲本行數十年來慣例並非創舉依此情形論情論理並無不合請代登報聲明」等語合代分別登報如右
謝律師事務所：本市一德西路四八六號三樓　電話：一四八八一號
劉律師事務所：小北路二十號　電話一四六四七號
伍律師事務所：海珠中路二三號二樓

不久將有「熱鬧」可看

戰局重心漸移蘇北

中共積極反攻藉作協商之本錢

大同仍在國軍有把握的保衛中

【南京廿四日中央社電】國防部新聞局，廿四日下午四時，在勵志社茶會，招待新聞界，由鄧局長文儀主持，概述各地衝突情形，并解答問題多起，渠宣稱：共軍正積極佈置在蘇北反攻，已自魯境調往徐向前部二萬餘，隴海路調劉伯誠部七八萬，揚言「聲援蘇北」，似此則不久或有熱鬧可看。徐州方面山，黃口收復後，逼近徐州，共軍業已被驅遠退，渠並指出徐州，大同共軍，不僅有日本裝備，且有日俘充當機槍砲手，隴海路方面，蘭封于二十二日下午二時收復，劉伯誠部卅一個團，已有十二個團經此次戰役，殘破不堪。山西方面，大同仍在國軍英勇保衛中。鄧氏曾接獲城中守軍政治部電告「有把握」三字。山東方面，共軍仍未放棄進攻青島企圖，至於川陝邊境共軍約二千人欲竄陝北，已被國軍切斷，綜觀戰局重心，漸移蘇北，而該地共軍決堤阻止國軍之陰謀，今亦已成泡影，乃自大連調山東增援蘇北，正向淮陰集中，窺其用意，無非欲盤據蘇北，以作協商時之藉口。

南京空中警備

【本報特訊】上海息：某報稱：政府軍已在蘇北展開海陸空之攻勢：該報稱：國軍之飛機，在徐州基地及南京基地開始大規模之空中警備。地上部隊則配合炮隊，而中國之炮艦並越過中共之強勁基地邵伯，該處離運河二十五英里，並威脅共軍之外圍，中共軍現抵抗極烈，並在運河之岸上，成立堡壘多處。該華文報並指出：國軍在東北獲有新進展，新一軍現均集中長春。

共軍慘酷行爲 激起民衆反抗

鄧局長又痛陳共產軍暴行稱：共軍發動戰事以來，驅使「解放區」十五歲至四十五歲之男女參戰或運輸，作戰時強迫老百姓在前，以消耗國軍彈藥，用意至爲險惡。老百姓無戰鬥力者即逃，隴海路黃河故道一帶人民，多因此逃散，無家可歸，又共軍毒刑，層出不窮如「五馬分屍」及用水沖熱石灰，令人站于其中，據解放區逃出難民稱：「人民對共軍怨恨到極點，怕也怕到極點」。動輒橫遭殺戮，當然物極必反，最近魯西各地人民自動組織抗共軍，魚台縣民萬餘人奮起保衛家鄉，曾與蹂躪地方之共軍作戰，殺死共軍四百餘。滕縣全鄉人民萬餘起而響應，刻魯省難民武裝還鄉運動，日益發展，人心之向背，于此可知。政府今望中共懸崖勒馬，若仍一意孤行，殊堪痛惜。渠繼以此語結束其報告。

中共今後要打硬仗 戰事不致拖長

傳共軍將發動冬季攻勢 兩軍對比國軍裝備佔優

【南京廿四日中央社電】國防部新聞局局長鄧文儀中將，今于答覆記者詢問時稱：此次廬山舉行之新聞局業務檢討會議，主要在商討軍隊政治部改爲新聞處。某記者問將來作戰是否使用毒氣？鄧氏謂無此打算。（問）國軍與共軍之軍力對比如何？（答）據新華日報載共軍有千餘萬國軍僅三百萬，上月陳毅晤見王耀武將軍時誇稱：「渠擁有大軍五十萬，隨時可到濟南，青島」。王氏答「以兵在精而不在多，我濟南國軍只有兩萬」。至是鄧氏乃笑曰：「也許他不願進去？」蓋濟南仍屹立無恙也。鄧局長估計正式共軍不過八十萬人。并稱：共軍將領陳毅、林彪、賀龍、劉伯誠等部，都試過了，也許假諒國軍力量後而願談和平。鄧氏証實：共軍接收日本飛機數十架，並舉出最近中共飛機兩架掃射平綏路火車，發現子彈爲某國製。渠承認國軍裝備佔優勢。又稱：「聞共軍將發動冬季攻勢」。關于外傳中共與外蒙訂軍事協定事，鄧氏謂：有此情報，正在致查中，有人問共軍投機取巧，避實就虛，長此拖延則如何？（答）共軍最近根據世界革命臨時動員委員會指示而定之工作大綱中，認爲游擊戰爲過去之錯誤，今後將改而打硬仗，攻取城市縣，如此，則不致拖久也。

民衆武裝還鄉 奮勇殲滅共軍

【開封廿四日中央社電】汲縣山彪鎮（城西二十里）以北山地，爲共軍盤據，民衆不堪其苦，紛紛逃出，自動組織武裝還鄉隊，于八月十七日晨六時，配合各縣地方團隊，分由山彪鎮汲縣，向燕窩（山彪鎮西北）「扒蠟廟」，「張村」一帶，掃蕩前進，「方廟」「郭坡」，民衆還鄉心切，奮勇圍殲，卒將共軍殲滅，三小時戰鬥，家園重光，民心大快。

大同城郊戰鬥慘烈

共軍衝鋒七次士兵憤殺團長 國軍誓死應戰願與城共存亡

【大同廿四日中央社電】圍攻大同之共軍，連日經守軍奮勇反擊，受創甚劇，然共軍爲奪取大同之企圖，並未因受創而稍戢。近由陽高復增來援軍萬餘，追擊砲二十餘門，已集結于倍加造，樊家庄，廿里舖（均大同東）等處，附山砲十餘門，會台大同外圍之共軍，再度進攻。自廿日晨起，大同東面共軍利用砲火掩護，向沙嶺，水泉灣，北岳廟等據點猛攻，激戰至翌晨，被擊退，北面共軍，同時向酒精公司，麵粉公司，警察學校等國軍地點各個包圍，并以密集部隊，行波浪式衝鋒七次，國軍誓死應戰，終將進犯之共軍逐退，共另一部千餘，附山砲三門，則由城北之臥虎灣，白馬城等處，向車站北端材料廠國軍據點猛撲，並利用砲火掩護，以步兵衝鋒，迄今晨，經國軍奮勇反擊，共勢稍挫，現仍在對峙中。大同城西十里店，亦增到共軍二千餘，目前尙無戰鬥。

【北平廿四日中央社電】軍息：此次共軍大舉侵犯大同，時逾兼旬，受創慘重，共進攻沙嶺據點之集團，數度猛撲，均經國軍痛擊，死傷殆盡，共團營長仍脅追殘餘送死，該部士兵于極度痛憤下，將共團營長殺死，各自棄械而散。又電：共軍自本月三日開始圍攻大同，迄今已廿餘日，損失慘重，雖已迫近城郊，然守城國軍，士氣旺盛，誓與大同共存亡。現共軍賀龍已親率其野戰第七旅共約千餘兵，並附有戰車，於十七日經豐鎮開抵大同西北約十公里之雷公。又共軍蕭克部步兵主力三萬餘，亦由熱西向大同移動。

【徐州廿四日中央社電】軍息：（一）台兒莊共軍刻正向南窪燕子埠，雄山一帶發生激戰，（二）進攻韓庄之共軍，已與國軍在見頃挫，惟共軍刻正向臨城，滕縣一帶調集大軍，觀察家認爲目前之接觸，僅爲大戰之序幕。又電：蘇北共軍於廿一日復將隴亦附近之運河泛濫擴大，南至八岔路（鐵路南約十四公里），北至加口墻（鐵路北約十七公里）附近，計南北擴大約卅餘公里，水深三四尺不等。又電：竄擾蘇北沛縣之共軍，經國軍反擊，於廿三日上午分向魚台以南潰逃，國軍已進駐沛縣。

衝突區托管說 完全無稽

【南京廿四日中央社電】中央社記者以上海中外各報登載聯合社南京廿三日電稱：「蔣主席已贊同中國方面之一項建議，將中國各爭執區域完全置於美國代管之下」一說，及合衆社同日南京電所傳類似消息，詢問彭部長。據彭部長鄭重答稱：「此說完全無稽。」

共黨銀行製造偽鈔

【蘭州廿四日中央社電】所謂「陝甘寧邊區銀行」，近大批偽造十元廿元美金鈔票，及中央銀行三十四年發行之四百元法幣，從事搗亂金融。

行總案徹查完畢

【本報上海特派員廿四日專電】政院機要秘書尹仲容，奉宋院長命來滬，秘密徹查行總在滬時期業務，假中國銀行二樓辦公，會歷經周密徹查，已完成使命，已於日前飛京復命，預期行總案之真相，於最短期內即將大白。

敵產原則處理修正

【本報上海特派員廿四日專電】浙皖區敵偽產業處理局，逆產處理委員會，廿三日十時成立，主任委員劉攻芸兼任。據聞該委員會爲一審議機構，不負直接處理責任，據另一方面探悉：關於逆產處理辦法，近經國府修正處理原則，并即付施行。（一）敵偽處理局在封之漢奸嫌疑犯財產，尙未經法院偵訊者，應即移送法院核辦。唯法院查辦後，得委託敵偽產業局執行。（二）漢奸財產經法院判決沒收確定者，由法院移送敵偽產業局處理。（三）處理局撤銷後，應移送地方財政機關處理。

出口免稅要待下月 滬市外貨仍佔上風

本報特派駐滬經濟記者專電

（一）近日出口之貨物，仍依原訂稅率徵收，一俟正式命令收到，當即取銷。據估計或將於下月初實行。

（二）外匯放長後，國貨銷路仍不見佳，一般敏感者，深恐物價上漲後，難以補窑，紛紛提高價碼，迄今爲止，據統計：國貨香烟上漲達二成，國貨西藥則平均上漲五成，而外國西藥則僅上漲二成，故在商業數字中，外貨仍佔上風。

（三）美國務院經濟專家，已由華盛頓啓程來華，與我國政府及工商界對于美國所提出之世界貿易憲章事交換意見。

存欵續還 詳擬辦法

（四）存欵償還辦法，金融界工商界非常重視。依法幣原則論，不得增加償付，惟追念戰前幣值購買力，政府獎勵國民儲蓄等情，實有就合理解決之必要。但行莊活動資金有限，戰前放欵，現在收回，償照本息結算，若最近九月，四行儲蓄會某存戶，經司法機關照復員後民事訴訟補充條例，以一千倍償還，行莊勢必無力負担，此爲大數目，間接影響戰後金融發展甚大，財部對此問題，正擬詳細研究一折衷辦法，總之使存戶行莊雙方均樂意遵從爲原則。

關內關外 滙欵辦法

（五）東北行營救濟委員會宣布：爲促進工商業之繁榮及金融流通計，特依照財政部規定之東北九省匯兌暫行辦法，訂關內外匯欵實施辦法，凡屬正當商人，均可申請匯欵，工商匯欵在一百萬以上，商業匯欵在五十萬以上者，均可向銀行申請匯兌，匯率由央行隨時掛牌。

緊縮放欵 辦法擬定

（六）外匯調整後，蔣主席爲穩定物價，特手令國家金融機構，緊縮放欵，並對有關生產事業之貨放，應照原訂辦法貨放辦法，已邀四聯分處之決議辦理對放欵絕對緊縮。關于出口貨物及國貨等生產貨欵，並非完全停止。

（七）外匯調整後，三行兩局放欵暫行緊縮，廿二日四聯分處開會，決定暫行辦法四項：（一）應貨：因目下應貨銀行已成立，而應商需欵孔亟，爲維持應運，擬繼續辦理。（二）已經總處核准各戶正在洽辦貨欵手續者，仍擬繼續辦理。（三）押滙：爲調劑各地物資流通計，仍擬繼續辦理，（四）其餘放欵，一律緊縮。

華僑復員 貸欵辦法

（八）海外華僑復業貸欵辦法，業經政院規定：所有華僑在菲島，馬來亞，荷印，緬甸，暹，越等地區內，經營農工商業，確受戰爭影響受損失而復業者。

資源委會 生產影響

（九）行總出售棉紗與各廠家具有合同，紗價以美金計算，照央行掛牌匯率貶低，折合國幣，價目抬高，惟照美金計算，則仍爲原價。資源委員會某氏談：外匯率之調整，對該會生產，并無裨益，以該會所屬各機構，多僅具雛形，或僅在籌備中者，正向國外訂購大批機器，外匯放長，則預算勢必增加。

本年美棉 不致運華

（十）本市盛傳美棉行將於最近期內運華，據紡建公司方面稱：或因外匯問題已令停止向國外購棉，故本年內當不致有美棉運華。

取締官僚資本 國參會擬訂四項辦法

【本報上海特派員廿三日專電】國民參政會議訂取締官僚資本辦法，提代政府採納：（一）公務員及公營事業機關人員，應禁止經營工商業務。（二）公營事業機關之收支應受審計機關之稽核。（三）公營工商事業之公務人員，與公營事業人員，應自動放棄工商業務，（四）公務人員利用職務，經營工商業直接或間接圖利者，嚴加懲辦。

滬行情

【本報上海廿四日專電】黃金二百十五萬，美票三千三百八十元，米六萬五千元。

滬對外貿易 六月份入超逾千億

【上海訊】據海關發表統計數字，六月份上海進口貨物總值計一千二百二十六億零一千九百十五萬三千元，同月份出口貨物總值計六十七億零一千七百四十五萬八千元，進出口貨值比例爲十八·三對一；該月份入超爲一千一百五十九億零一百六十九萬五千元。進口貨仍以棉花佔首位，次爲西藥及化學品汽車及零件等。出口以猪鬃爲大宗，次爲藥材及香料生絲等。而六月份聯總輸華之救濟品計值三百十六億零七千七百七十萬元，尙不包括在內；若合併計入，則我國目前之入超數字，實屬驚人。

要聞縮輯

△在滬國民參政會參議員江庸，褚輔成，曾琦等聯名致電蔣主席，請從速召開四屆第三次大會，要稱：政治未能協調，軍事衝突益烈，同人等名列參政，痛心至深，環境日非，徬徨莫極，敢請國府從速召開四屆第二次大會，俾得聽取大政報告，共圖解決之方。

△美陸軍部助理裴得森，連日在滬與美海陸軍領袖暨剩餘物資清理委員會主持人及有關方面人士，舉行會談，尙無具體結果，內容嚴守秘密。

△安平事件調查完畢，共方人員供詞，自相矛盾。

△廣西全省工人代表覃運芳等，蘭州人民團體一百卅餘單位，反對共黨反美運動，聯銜電責。

△電力廠負責人稱：電廠燃煤運輸供應，改換電桿，改善保險，初步改善十月半可完成。

勘正

昨載「國參駐委談話會」標題「談話」二字誤植「設謎」，特此勘正。

打風到昆明 報館又遭殃

內幕并不簡單

【昆明廿四日中央社參考電】八月十四日誕生之中興報，今以「罷工不是辦法」爲題，刊載本市西服業勞資糾紛新聞，該業工人認爲不滿，于晨十時許糾衆赴中南路將該報營業部招牌拆走，並毆傷職員二人，該報受此凌辱，除請各有關機關主持正義外，將依法在法院正式起訴，惟一般觀察，此事內幕不甚簡單，省主席盧漢，已令澈查，不使事態擴大。

馬帥謁蔣主席

白部長報告國防部情形

【牯嶺廿四日中央社電】馬帥廿四日午十一時半赴行轅謁蔣主席，作五登牯嶺後之首次晤談，並與主席夫婦同進午餐，馬帥夫人亦參加。

【牯嶺廿四日中央社電】白部長今晨九時半赴行轅再謁主席，報告國防部組織情形，歷一時辭出，旋分訪戴院長傳賢，周副院長鍾嶽，程主任潛，下午除在河東路十號官邸接見來去怱促之冷欣中將外又訪吳文官長鼎昌，王主席陵基，晚八時，復往行轅與主席共進晚餐。

星期論文

從伊寧協定說中國回教

潘伯銘

伊寧，在新疆省的西北部，是我國邊疆的大門。在地理上，它和塔城，阿山是一個角；在交通上，它和塔城是中蘇國際的兩條觸角底尖端。那邊握有地方力量的，是回教宗枝的哥薩克族人。從宗教的觀點上看，那邊是我國回教徒的最大聚點之一，和回教傳入中土最先接納點之一。從政治的觀點上看，那邊是我國的「西北問題」中之「西北問題」。從國際觀點上看，那邊是我國和蘇聯接觸的左手。（形勢攤開：外蒙內蒙是胸膛，東北是右手。）簡化一點說，伊寧，應該是我國的內政外交與民族問題的混合點，其複雜和重要性，與滿蒙問題同，且有過之。原因是：滿族早已作自然的同化，蒙族近也作政治的皈離；而回族還緊緊的貼在祖國的懷抱。如果再老氏地講，中國內部的民族問題中，回族問題是近距離的一個。所以那邊要是發生問題來，那顯然是重要的一個。問題眞於民國卅三年底，抗戰最嚴重的途程裡發生。這個深受激刺餡紛醉化的嚴重問題，終獲得了解決，同時它在中國政治史中，還放出新鮮的霞彩，這就是伊寧協定。這個協定，是卅五年一月簽訂六月公布的。根據報導：伊寧方面三位回族代表，有「……我們是中華民國的國民，自應擁護祖國，希望祖國強盛……」的鄭重表示。張部長治中有「此次會談，蒙盟國蘇聯駐軍迪化總領事葉謝夫氏，承其政府之命，從旁贊助……」的談話。還有新疆省政府根據協定而正式改組；新省回民代表入京覲見國府主席。這連串的表現，很足以說明這新鮮霞彩——伊寧協定，是基于民族主義的宗教精神，民權主義的民主眞諦和民生主義的國民經濟所編織而成。它是中國民主政治的初階，同時是中國回教徒的政治試題。凡我國人，都不應該把它當局部問題看，尤其是中國回教徒，不應該把它當作教內的問題看。因爲，這問題——伊寧事件是民族的，民權的，也是民生的。

協定共有十一條，附件兩件。它的精緒是：人民選舉官吏協辦省政，省府委員名額占共五份之三；人民直接選舉縣長，保存行政專員；明令取締歧視宗教；回文在公法使用和施行；人民對政府經濟的義務，有合理的負担；民族軍隊之組成與國際之規定；民族軍隊之指揮官，准保存回教徒充任；……這種種的規定，均足以表示中國民主前途進步，它在我們的中國政治史上，固然有着重要的地位，同時在我們中國回教徒的政治生活上，更是有空前的影響。

拙著「回教與回族」一文（見本年二月十九日大光報），曾指出回教在我國歷代政治地位，他們對政府的溫暖底撫摩，並不是下意識的徒表感激，而應是上意識的自尊自重。又曾述說，回教的脚印，到今天被捺在世界政治問題的邊緣上，不容許他們縮與趦。這兩點提供，原祇是獻給國人，尤其是中國回教徒以民族的宗教的警覺的巧，這提供眞的有了投影，給我們現實的演出一部。

中國的回族，并不是先天的形成，而是後天的傳統。它在唐代，從大陸與海洋兩方面傳入了伊斯蘭教義，中土人民皈信了，語言、文字，生活習慣，均因共信仰而同聚一塊，便成了回族。所以，中華民族裡面，在唐代以前，當然沒有回族！又所以，今天所謂中國回族，應該以中華民族自居，而不能因宗教信仰或經義經文之不同而自外。我們看協定的條文中，祇有「回族」或「回教徒」的稱謂，而并無「回族」的區分。可見它的精義，祇是求取宗教的或文化的便利。換言之，即原來可足以引起民族間的，或部落問題，或邊疆民族問題，而並未有能引起的漢回問題，到現在已根據三民主義的理論與方法，從政治上求得解決。所以我們回教教胞對這個協定，應該自尊自重戒愼恐懼去對國家負責。

回教的天經——可蘭經，是一部包羅宗教的，政治的，軍事的，法律的，文化的綜合典籍。它不是玄學，不是童話，更不是神話。它的篇幅，一共有三十卷，分一百一十四章，它裡面除宗教理論和精神修養外，有關于放奴的，刑法的（第二章），遺產處理的，婚姻律例的（第三章）。軍隊政治訓練的——戰士的精神鼓勵（第四章），戰利品之處理（第八章），禮節（廿二章），裝飾（四十二章），聚集（六十二章），離婚（六十五章）……都是回教聖人穆罕默德接受眞主的命令，因時因地逐次傳達給世人以生活的規律。許世英先生說：「……穆氏以天挺之資，當危亂之世，以阿拉伯王國之地，丁極擾攘拉橫行之秋，氏獨揭眞宰導民以易行易教之法，而自趨于軌物之中，于是乃淹有中歐，大行共彰……」（見民國廿二年古蘭經譯解序）可見回教的形成，是精神與物質配合，理論與行動配合，宗教與政治配合的；同時它是眞實主義的，和平主義的，並且是革命主義的。他們對人類社會的責任，是本乎眞理，切乎需要的，因之他們對于這個伊寧協定，應該以宗教的精神在法度之下去發揚古蘭經的政治機能，同時，要把這種政治機能配合着國家的政治決策，去取得國人的認識和信任，這纔對。

談到回教的政治機能，因它有着眞理的傳統，所以從穆罕默德聖人以宗教建立起回教王國之後，直到現在有一千三百多年的歷史，其中雖有朝代的不同，或國體的更迭，或國家組織的差別，但還保持着它的民主精神和革命意識。據回教歷史記載，當穆罕默德臨終的時候，他的統治地位，是由他的門徒公舉他們中間學問最高的一位來繼任的。這個選舉制度，在他們的宗教社會或政治社會裡，至今還是奉行不替。到現在，回教國度中，民主的精神還是很充沛。這回第二次世界大戰前夕，亞比西尼亞給意大利征滅，國王塞拉西出走之後，雖然在法西斯勢力壓迫與豢養之下，仍保持着傳統的宗教精神，并不因軍事的和政治的失敗而廢墮了回教的民主意識。在現世紀尤其是這第二次世界大戰以後，連續的發生了伊阿問題——伊朗的阿塞爾拜然問題，敘黎問題，英埃問題，巴力斯坦問題，印度尼西亞問題，沙地阿拉伯王國的聯合運動問題，甚至邊緣性的印回問題，這一大堆，都是回教國家的國際政治問題，在在都可以看出回教國家的政治機能，是充滿了傳導性的，民主的，革命的，團結的力的表現。他們這種政治機能，相當值得世人注意，它的吸引力，實在不亞於戰後的管制問題和會問題。前面說過，今日的回教脚印，已被捺在國際的政治邊緣上，就是說明這個。

把視線拉近一點，看看我們中國怎樣呢。在從前，好幾次發生過回漢問題，大抵因生活習慣之不調和，宗教自由的不充沛，或漢人對回教因認識不夠而批評錯誤，或回教徒對社會的宜導不夠而自外于社會。這種種，都不過是局部的，社會的誤會，衝突與磨擦，從沒有被政治領導而發展的。但這次伊寧事件便有點不同，它雖然仍是由于局部的回漢之爭而引起，但演進的結果，經轉移到政治問題去了；更因爲那裡是中國的邊疆，國際的觸點，可能的甚至必然的滲入了大量的國際成份，在問題的周圍，那麼可以說，中國向來所謂回教問題，都沒有成問題的理由，獨是這回伊寧事件，纔有理由說是政治問題，所以便從政治上的解決。我們并不否認這問題原是可能牽到國際上面去，但結果不是這樣；倘是，就很可能像伊阿問題一個樣，動了國際視線，而被列入世界性的回教國際問題。

我們知道，「天下回回是一家」。這是回教徒的共同信念，也是回教徒的力底表現，但這個信念，應該歸趨于宗教意識之下，去發揚宗教的本質，而不適用于其他性質的解釋。又這個信念，應該當作大同的範疇，不應有一家一域的意義，着實一點說，「天下回回是一家」的解釋，在宗教觀上說，是沒有膚色種族國度地位之分界；但在社會觀或政治經濟觀上說，仍應保留有國家民族的意識，在大同理想未實現以前，應該有同看法與做法，進一步，應把回教的大同主洪流提出來，配合現世界的政治理想和民主協定，視爲中國民主政治的課程，因此，我們把伊寧事件，視爲世界政治的課程固無不可；視爲中國回教徒的政治負担固無不可，視爲中國回教徒的宗教責任更無不可。

攪霧看羅浮

本報特派記者國辛

旅行寫生通訊之六

單看今日博羅縣屬各鄉有關於業權及租佃的糾紛，來說明中共的「社會革命」的錯誤，眞是具體而微了。只要是有一畝瘦田，也被列爲革命的對象的，所謂「讓給窮人耕」！結果是，那本來已非富有的人都窮至成爲餓殍爲止，過份的減租，根本的滅息，使薄有財產的人都變了光蛋，使平日游手好閒不事生產的人都驟然成了富翁：而後來，那些光蛋又要來革這些富翁的命了，週而復始循環不息地『解放』，我們的土地却永遠祇在嘆息！

五六月間，「東江縱隊」的撤離，羅浮山上的紅旗拔去了，「解放區」倒眞的解放了。

然而，北撤的中共部隊實在很有限，以博羅境內而言，只不過二百九十餘名，剩下來的都在潛伏着。在博增交界的羅浮山東北方，「東江縱隊政委會」所委任的博羅『縣長』韓繼元，現正隱匿在這裡面。這些前此自命爲解放者的『雄英』，至今也不敢樹起鮮明旗幟來，也不敢喊漂亮的口號了，本質上，他們是匪盜。到現在，他們的本來面目更是暴露無遺了。地方官只有在健全基層組織上用工夫—博羅現已成立了三百零八個保，但地方元氣未復，奸邪之氣未泯，還須有待我們軍事力量去解決。

在博羅縣城裡的一所殘破的碉樓上，我遠望着羅浮，那南嶺名山，却隱在重重濃霧之中，也許牠一向就是像一隻駝鳥，掩埋着本來面目，任令獵者俘虜？而今天，牠眞的解放的了，難道還慚愧於昨天的受辱嗎？我聯想着更遠的那隱在雲海裡的廬山，那上面正不斷的發佈着呼籲和平與民主的聲音。

然而，和平，民主的面目，却被重重濃霧所包圍，對於那些濃霧，我們還能寬恕嗎？

博羅墟日，在市場裡巧遇一位道士，他是羅浮山上來的，我恭敬地問他山上的狀況，他說：「出家人在山上還好……現在山上的道友約有三十餘人，白鶴觀有五六十人，冲虛觀則有五十人……。」問他「老八如何」？他說「山人不談政治」。「不談政治」，我想這些道友們眞有福！（此段續昨完）

羅浮山下民間生活之一

美艦將長期駐地中海 向南要求多瑙河航權
艾克遜對南國答覆未感滿意 南擬向安理會控美侵犯主權

【華盛頓廿三日中央社合衆電】美代理國務卿艾克遜，對南斯拉夫關於美國最後通牒之答復尚未感覺滿意。

（本報特訊）美駐南大使館聲明謂於八月十九日在布烈失事撞毀之美機飛行員，現已由軍事當局將之埋葬於附近村中，乘坐該機之五人無一人幸免，並無人跳傘降落南國之領土。又美國致南斯拉夫之最後通牒，至今仍未獲得伯爾格來德之消息証實狄托元帥已拒絕美國之最後通牒，並無象徵表示美政府對將計劃在安全理事會提出控訴，未証實之消息，南將計劃欲在安全理事會控訴美政府侵犯南國之領土主權。

【本報特訊】貝爾格勒電台廣播：美最後通牒，其內容已成爲不符事實，該廣播復稱：狄托元帥將不答覆美國通牒，該廣播之主旨爲：因第一架被擊落美機之飛行員，經已釋放，第二架之飛行員，仍續在搜索中，故政府不承認此最後通牒。

【本報昨晚特接三藩市廣播】紐約方面美國已向南國代表提出，要求多瑙河航行之權利，並已於八月十五日提交聯合國經濟委員會辦理。

【本報昨晚特接波士頓廣播】倫敦電：美駐歐海軍將官二人今日發表稱：美艦隊將繼續巡邏地中海內而逗留地中海內之時間，將無限期，且與英國海軍共同合作，如戰期中之辦法相同指揮大西洋艦隊之美海將「米察」氏謂：駐地中海之美艦將常時調換，因爲巡邏地點範圍經已增加。指揮歐洲艦隊之美海將「哈力」氏則謂：在地中海之美戰艦將共同與英方在作戰期中之訓練，因爲「和平」尚未正式宣佈。美戰艦現駐於地中海者，有四萬五千噸之巨型航空母艦「羅斯福」號，護航之艦有二艘巡洋艦，及五艘驅逐艦。該批戰艦停留于直布羅陀港四日後經已於昨日駛入地中海。

和會無異議通過 修改對義和約
給義國人民民主原則

【本報昨晚特接波士頓廣播】巴黎電：廿一國和平會議各代表無異議通過將義大利之和平條約修改，以給與意大利人民民主爲原則，及給與盟國軍隊毀滅法西斯份子之信譽。澳洲代表團代表「學茨臣」謂，此建議即可解除其他人民之痛苦，並可表示四強所訂立之和平條約並非「神聖」者。

【本報昨晚特接三藩市廣播】華盛頓官方消息稱：巴黎和會可能於九月廿三日以前結束，俾不致與聯合國大會開會時間衝突。

【本報昨晚特接倫敦廣播】貝文昨日會與貝爾納斯於美國代表總部會談，關於和會問題及和會以外之若干事項。

蘇副外長 李維諾夫解職
解除理由未加闡明

【本報昨晚特接波士頓廣播】莫斯科電台今日發表，前駐美大使李維諾夫，已被解除副外交部長之位置，該廣播並未發表解除之理由。并另任馬克爾任外次。

納瓦斯瓦 任暹總理

【曼谷廿三日中央社合衆電】海軍少將納瓦斯瓦，今日當選內閣總理，新閣人選名單，可望於廿四日擬就。

美國潛艇 在北極海練師

【檀香山廿三日中央社合衆電】美潛艇隊曾在西伯利亞與阿拉斯加北極海面開舉行爲期一月之演習。美潛水艇五艘，上月自美國北駛至荷蘭港普利俾羅夫群島，及聖羅綫士島，并經白令海峽抵北極海，其中四艘直駛至北緯七十度。美海軍潛艇隊司令麥凱思稱：演習係練習性質，旨在使海軍官員及海員熟悉北極海之環境，此非爲作戰，亦非爲針對任何特殊國家。

麥帥允日恢復捕鯨
澳洲等表反對

【本報昨晚特接三藩市廣播】麥克阿瑟已批准日人捕鯨事業重新恢復，以求增加富有甲種維他命之鯨油之產量，但一切活動皆須由盟國監督云。

【本報昨晚特接雪梨廣播】澳洲及新西蘭政府，皆發表反對麥克阿瑟批准日人恢復捕鯨事業。

菲政府通過 中菲友好條約

【馬尼剌廿三日中央社專電】菲外長季里諾稱：菲政府已通過中菲友好條約草案，內容規定中菲友好及一般關係條約草案，俟我駐菲公使抵馬尼剌後即可簽字，此將爲中菲兩國間第一次簽訂之條約，而爲菲律賓與各外國所簽訂之第二個條約。（按第一爲美菲條約）

印臨時政府成立 九月二日辦公
回教同盟將採杯葛政策 眞納要求參與魏尼會談

【本報昨晚特接倫敦廣播】印國民大會黨主席尼赫魯，今日爲英皇委任爲印度臨時政府主席，自九月二日開始辦公。政府之首務爲嚮向印度獨立，但對已遭受回教同盟之反對，不參加合作，其直接行動之措施難生效力。回盟稱：將杯葛國會會議，此會議爲準備書中印度新憲法。同時令人懷疑者，各王公藩國是否亦將參加。

【本報昨晚特接新德里廣播】印度過渡政府人員名單已經發表，內尼赫魯任主席，名單人數共十二人，其中包括阿沙得氏。

【本報昨晚特接新德里廣播】印回教聯盟領袖眞納昨日發表聲明，謂：新政府可視爲印度過渡政府之過渡之機會，並提議印督魏菲爾，應與尼赫魯及眞納舉行會商。

兩路權視察組 明日分頭出發

【專訊】省公路處爲謀東（廣州至汕頭）南（廣州至梅菉）兩大幹線，從速修復通車，特組路權視察組，分由公路處派二人，建廳派一人組成，前往該兩路各縣視察，聞已定明（星期一）日分途出發。

各縣市成立 自由保障會

【本市訊】自政治協商會議後，本省即根據該項會議之決定，組織成立廣東省人民自由保障委員會，並發動本省各縣市從速組織，以利保障人權，茲據精確調查統計，已組織成立人民自由保障會之縣市，計有高要、四會、惠來、陽江、龍門、封川、三水、饒平、豐南、南海、博羅、台山、新會、雲浮、信宜、河源、和平、德慶等十九縣市，聞各該縣市自組織成立自由保障委員會後，對于人權保障，影響頗佳云。

史延程掌法院 十週年紀念

【專訊】高等法院院長史延程（別字伊源）自接掌迄昨（廿四）日已歷十週年紀念，高地兩法院同僚，特爲之設宴恭祝，是日午後二時在該院大禮堂舉行紀念大會，由高法院首席檢察官張啓鴻致開會詞，全體旋向史院長行一鞠躬禮，並由史院長訓詞，多所勗勉。

羅主席夫婦 昨由港返市
在港受僑胞熱烈歡迎

【中央社訊】廣東省政府主席羅卓英及夫人，昨（廿四）日晨九時十分，自港回拜完畢，專機返穗，離港時，飛機環繞香港九龍，羅主席站于機頭駕駛座旁，俯視青山綠水，有依依不捨之態，飛機盤旋後，向北直駛，十時五十五分在廣州白雲機場降落，張主任夫人下機，十時正，馮總參議次祺，李廳長揚敬，姚廳長寶猷，謝廳長文龍，黃副司令世途，劉行長佐人，容處長祖誥，及各高級長官百餘人，均到機場歡迎，主席偕夫人一一握手示謝，與歡迎者一一握手後，即驅車返私邸休息，隨主席此次赴港，獲得僑胞之熱烈歡迎，官式登陸及離港時，港胞萬餘人群集皇后像前迎送，使人感奮鼓舞之情，不減張主任前回之盛況，足見僑胞愛國之殷也。羅主席於廿二日抵港之第一日，港督即於港督府舉行雞尾酒會，介紹各級官吏紳士，二日（廿三）港督盛宴主席夫婦，賓主間情感甚洽，英方方面歡迎更爲熱烈，除廿二日各界聯合之歡宴外，第二日中央各駐港機關聯合在大華飯店盛筵招待，席間鄭特派員德華，李主任委員超，以威士忌酒與夫婦乾杯，是時窗外數萬集守候於馬路兩旁及騎樓底下，共睹主席風采，宴畢下樓時，頻頻點頭，表示謝意，群衆歡呼，主席員在金山道十號郭特派員私邸，下午六時，舉行雞尾酒會，全港長官紳者均到參加，是晚主席已由郭特派員公館駐港，主席於廿三日下午會渡海拜訪前駐日大使許世英先生，及訪晤主席秦友江燦北，訪何東爵士，又返港。

周演明被控行賄案 昨日更審終結
已定廿八日下午五時宣判

【專訊】周演明及妻周陳氏被控貪污行賄賂案，經地方法院判決不服上訴高等法院核定發回地院，於昨（廿四）晨九時，在第一庭更審終結，定廿八日午後五時宣判，茲將審訊情形紀誌如次：

法庭秩序良好

地院是日旁聽席，編定號碼，依次對號入座，旁聽男女雖二百餘人，秩序井然，十時許，第二庭開庭，審判長莫，推事莫，推事主審，陪審推事潤熊，萬樂，檢察官林英材，被告周陳氏（即陳寶恩）亦先後出庭，律師謝大年，亦隨各律師同到庭，書記官即起立宣稱，開始更審。

首訊周陳氏

莫庭長照例訊明被告年齡，籍貫，住址。問：劉監察使病，你何從得知？答：係聽到姓張的朋友與我丈夫周演明談及，惟時間約爲二月廿幾。問：交錢五十萬元又係何日？答：三月二日，此款係交劉監察使之太太，託共代爲買藥，因不知其以何藥爲要，故由他自已去買。問：何以不直送劉監察使而必交共太太？答：此乃女人同女人交往。問：當時劉太太既已出街理髮，何以久等，而不直交劉監察使？答：當時人業，故與她相識，而交與她。問：有無講兩句方便的說話？答：並無方便的的說話。問：劉太太遲日後返退交何處？答：係將款退回我家中，但臨走時又交與她，此不過一種客氣之表示而已。我萬說此小意思不成敬意。問：何時相識劉監察使？答：彼此相識已久，舊曆一月曾往劉監察使家中拜年。問：何時相識劉太？答：舊曆一月由重慶返穗時，方始見面認識，因抗戰中她在桂林。問：何以初次見面你便交款五十萬與她？答：初次相識亦朋友，因她之先生同我熟識。

審訊周演明情形　劉寶

五十萬元
汝既無職業 何處來的錢

問：你所交之欵係周演明的嗎？答：不是。問：你既無職業，何處來的錢？答：係我做生意來的錢。問：每月做生意有幾多收入？答：殊不一定。問：共他朋友亦常以巨欵賭之否？答：一個月之中不一定天天均有錢，我希望朋友中個個都寬氣。（旁聽者均發笑）問：你去過劉監察使幾次？答：三月廿二日與四月八日，去過兩次，在

周演明供

三月廿二日，劉監察使會給以扇面一幅，囑我寫繪。問：據你供以前跡近於疏，後又時常相見，往來甚密，是否你丈夫有所託？答：否。並無所託，劉監察使且會道及我們在重慶時所贈一幅畫。問：何以返幾個月未將畫扇送與他？答：我並不知有關出這場事來。問：航業工會控爾丈夫有所聞否？答：不知。問：三月廿日聽說劉監察使病，患肺炎，但他坐得起，故送到時，彼此亦有談話。

訊至此，法官提周演明到庭，問：未被航業公會控告時，趙監察使有往來否？答：有往來，二月六日劉偕同趙超來我家坐談，足証平時都有往來，十九日十時小學文會在長堤一景酒家聚餐，劉監察使餐後即患病，劉監察使公函亦只謂欲行賄，何能判罪。問：廿四與趙超同往看趙監察使病，有對朱克勤控告案談及否？答：公事不私談，且即便談及，又有趙超在場，何能談。問：汝返後有與妻周陳氏談否？答：未有談及，或者我與朋友談及，她在旁聞之不定，汝知了否？

答：我們相識廿年，則屬如備有我關係，方爲情面應由我交，今直交周陳氏，理可知大家相熟已久，彼此交深，送他五十萬元買藥，實非行賄。問：周陳氏無職業，何來巨欵？答：不能說無職業即無錢送禮，因她以前經商之故。

三律師爲周案 侃侃辯護

又供：在雲台里住有廿餘年之久，劉監察使云不知住址，周陳氏送禮全屬虛言。然則劉梁琼意（即梁瓊意）亦犯罪，而且罪不及應有罪，最後陳大年律師對法律觀點，申述極詳，審判長所研訊各點，最後陳律師更就梁瓊意翻供，透闢，亦本案有力之反証，尤爲到庭所供之詞，前本案律師請求將被告周演明保釋，因被告乃國大代表之一，十一月開會期近，誠恐因法院判案延期，而阻滯被告恢復自由之日期，莫庭長答：以本案一秉公決，不受其他拘束，現擬訂於本月廿八日下午五時宣判，於是被告等遂俱退庭。

中秋佳節
省行政會議 籌備慶祝會

【專訊】本省卅五年度行政會議，於十月一日開幕，秘書處各組工作在積極進行中，大會開幕後之第二天，適爲中秋佳節，該會秘書處決定是日舉行中秋節晚會，地點定吉祥路中正中學升旗場，會場佈置務使幽美愉快，場之週廊裝置反射電燈，羅主席將偕其僚屬歡叙，在中秋節後，會議將進入緊張階段，全省行政長官均須竭力，以檢討過去之工作，奠定建設新廣東之基礎。

又訊：省行政會議期近，各專員縣局長，紛紛先將提案案由電大會秘書處彙辦外，近來正趕編工作報告書，聞大會秘書處刻已奉羅主席批准，增設上項工作報告書審查委員會，由各廳處會局組織，並指定由設考會派高級人員一至二人共同行團，指派若任職高級職員一員爲召集人，並限本月底組織成立，大會秘書處交際組劃正編訂出席人員手冊一種，以便屆時分發，又中心提案，將於下星期二提出省務會議審查，各廳處會局行團主管於大會開會時，僅作口頭報告，無須再作書面報告。

市稅捐處 整頓稅政

【本市訊】市稅捐處積極整頓稅政，對於市民申報租值，或以手續，迅速處理，一面加以改善，派員密查搜集不法征收人員罪証，本月一日發覺洪德區稽征所副所長李文君，與助收員洗實，乘市民報租機會，共同勒索，當經將其扣留，送警察局轉送法院嚴辦，至改善市民報租值及稽征所中報辦法，凡市民到除向共查詢租值時，估值房屋構造及設備情形，並使用地方若干分別在可評價表登記外，如有疑者，即派員前往查勘，擬估租值，並將申報書登記號數，編表，附同評價表，限於翌日，彙送本處，稽征所於兩日內填發，中報書發還後，依核定將逕通知書，以便市民於兩日內繳納，經通知後，在五日內不繳納者，再填發催繳欠捐通知書，又經五日如仍不繳納者，將各種通知書及傳票，填明欠捐項目及數，均規定各區稽征所，照各警察分局小段，依序每月按日定期通知，以養成市民繳捐習慣，並擬在各商店住戶內分發每月應繳捐額及日期字條，以便市民到期繳納。

市臨參大會第四日 詢問更形熱烈
參議員對水與電話極注意

【中央社訊】廣州市臨時參議會第二次大會，昨（廿四）日上午九時開第五次會議，出席參議員卅二人，主席陸幼剛，由市自來水管理處經理劉鞠可，市自動電話管理處經理黃謙益，廣東區貨物稅局廣州分局代表楊公宏先後作施政工作報告，分由各參議員熱烈提出問題詢問，迄至下午一時散會，下午爲審查提案。

自來水 重量不重質

參議員許紹勤，鄭師許，袁良驊，朱廣陶，賴少魂，黃俊成，趙植之，張希哲，郭兆華，陳慕貞，李德軒，馬維鴻等，在自來水管理處經理劉鞠可報告後，即先後詢問。劉經理答：一，本市災區佔地不少，用戶恐非一兩年內可恢復戰前狀態，二，淪陷時存水錶數千經敵人搬去，現職存待修水錶數百隨修隨裝，新錶之購置，在洽商中。三，目前除部隊有未裝水錶，其未用水的經代裝錶，共未納水費的採記帳方法，交涉收費外，其餘用水者甚少。四，凡隸霸王，抄錶員報告水錶不行，而有水到之用戶，現臨時辦法，是七八以內的每月收回三千元。五，收按金五千元之理由，是因恐用戶遷移時不將欠費繳納。六，現無水錶之用戶，是以每一龍頭收三千元計算，非以人口多少計算，至新水錶之添置，現呈市府核辦，但最快恐亦要八個月始有新錶到市，七，現用綠氣液及漂白粉消毒，每星期將水送衛生局檢驗一次。八，現設有檢驗室，檢驗員祇一人，經衛生局訓練，敵僞遺下之藥物器材，可供恢復檢驗室之用。九，水力弱，是因機器能力關係，新水廠戰前三副柴油機，內有二副於淪陷時被坯，現用一副柴油機，餘用運力泵水，每月電費數十萬元，下月可將共餘二副柴油機修復，屆時水力可增加，又水力弱，另有因街喉漏塞，如用戶無水到，可通知到廠，即派人查明原因，予以修理。十，現因水力弱，設置街喉，恐附近之用戶更無水食，水廠久已不用自凡以清水，每天須多開支三十餘萬，現難辦到，目前整理重量不重質，現水錶不清，但已經消毒。十一、本處不許承裝商包辦，申請廣告中申請亦聲明由用戶自撥出，現無令用戶代納敵偽所欠水費的事，即業主亦不須代爲負責。

電話問題多 黃經理側耳聽詢問

參議員賴少魂，黃俊成，張希哲，郭兆華，李德軒，陳永吉，陳慕貞，馬維鴻，楊紹元等，在自動電話所黃經理謙益報告施政工作畢，次第熱烈詢問，黃經理側耳而聽，問題如下：一，用戶請移機，申請手續辦妥後，一月至一月若，仍未得予遷移，此是何故？話機隨時不通，經用戶通知修理，亦遲遲，如有一熱性，一三千元至五千元，即由修機人在電話上說一句「廿四號放」即通，這可証明電話并未壞，查其原因，是工人與話局某股串同漁利辦法，此事爲本市市人所週知，貴經理對此有無所聞？二、前會經理鄒南卸任時，會違章擅發勞工勤勞獎金三千餘萬元，現在究竟追還了否？三、電話壞了，通知一〇一〇一修理，有時半月尚未修理，又派人出注意，負責人員，而後派人來加手續費，何故？本會並因電話費貴，員工待遇增高，但實際電話器材之處理，以原材料之漲價爲增加，黃經理均由各工以處理逐項答覆。

洋烟酒充斥

參議員何輯屏，鄭師許，羅雪爲，馬有爲等，詢問貨物稅分局代表楊公宏報告後，即先後詢問：（一）關於運銷國外應免統稅出口貨退稅手續如何？廠商申請退稅案件有無積壓？（二）本市洋烟洋酒甚多，并無印花稅，照章應將貨件充公，并送法院辦理，請問過去充公者若干？送法院者若干？何以市面充斥，未見沒收，是否外勤人員一無所知，抑有其他條件？（三）貨物稅稽征有延不查驗情事，如何改善。（四）貴局報告工作方針，爲培養稅源，請問如何實施。楊代表答：（一）運銷國外捲烟火柴退稅辦法，免稅辦法改善手續，以資利便，不虞積壓，（二）凡遇洋烟洋酒漏稅事件，一面由局通知海關處理，一面由商會聯合檢查，警察局將烟攤查獲，不免發生漏稅火柴香烟等，已送法院究辦，尚未判結，（三）貨物報驗，向係隨時檢查，不許延滯。（四）本局主旨在培養稅源，故對於協助各工商場廠之復業或創設，出品貨物隨時督促改良品質減輕成本，關於征稅手續，力求迅速利便，共他亦當盡力做去。

由英至港新航線 業已開始

【本報昨晚特接波士頓廣播】由英至香港之新航線，經於今日開始，英機一架，載有搭客十六名，航程經已離英，飛渡八千哩之遙，所須時間爲三天，月內或將每星期來往二次，而伸長航綫至上海及東京。

粵漢路恢復行車
廣三段明日竣工

【專訊】前晚八時許，由漢口運煤車在銀盞坳中間，已將全部修妥，至昨（廿四）日凌晨，停留新街之廣武快車，昨晨七時開行往武，廣三快車及區間車亦於昨晨照常行駛。又訊：廣三路廣三段工程，由三水至西南站，已修至西南站，約於下月一日在石門塘站舉行通車典禮，屆時杜局長鎮遠主持。

昨返抵市 丘秘書長

【中央社訊】省府丘秘書長譽，前日飛京公幹，頃已公畢，於昨（廿四）日下午三時二十分由京飛返市。

市商會理監事 今日就職
李處長對糾紛事發表談話

【專訊】市商會新選理監事，定今（廿五）日就職，發出啓事，但另一方面又有數十個工商業同業公會之出席代表，發快郵代電，檢舉市商會此次選舉，有違法弊端，惹起全市商人注意，記者昨趨謁省社會處李處長，詢以對此案之糾紛有所聞否？承答復如下：中國久已進入法治時期，一切事件，當然以法爲依歸，政府亦必依法處理，至市商會選舉案發生爭論，本人祇見報章記載，該代表等所發電，尚未據正式文件投送到處，倘該屬實，本處當轉呈社會部請示，依法辦理，以符法治國家之旨。

【亞洲社訊】黨政機關對此次市商大選糾紛迭起，非迅使繳紛，殊非商運前途福利，故連日由市黨部主委高信，委員陳永吉，黃漢山，社會局長李東星，黃仲榆等，分別召見市商會各領袖調解，料非短期內可能圓滿解決。

行營下令通緝 逃犯一批

【文化社廣州訊】廣州行營昨下令通緝逃犯一批，計八〇一名，茲將名單錄下：東林大部（日本人改名李永富），陳佳東，梁品懋，黎廣初，李漢章，黃鑑源，陳志英，王寶章，那理，陳成和，陳育材，飛林，國光，陳秋榮，林務榮，呂新友，黃金此，雄林鴻昆，王金鏗，河林，鄺文光，唐亞能，世裕，周定光，王烟，鄭明光，林國臣，李強，鄭深泰，區黎國，萬萬里，王子志，振武，陳大雄，曾石，雷，君趙佳，鄧劍波，金過，起楊正清，蔣澤湖，宋光輔，張紹霖，嚴承幹，全石何，柞均，蕭柞清，紹輯，王成張，球，楊升，勵，梁子中，陳正陳，彬蔡周中民，劉德貴。

、劉寫池，黃務普，劉遠，梁安泰，周遠，陳兆璜，趙汝，穩，倪元祥，范光二，世成，許武，郭祥元，王泗，伯俊，陳亞湯，飛，王旬，王亞發，之，許，林爲福，亞井，彭三，陳德鍾，文，陳或，宋坤，陳以，亞權，第三陳，李廷光，蔡春，馬生，鄧子陳，達，巫富，明，陳德謙，院，共官，黃宏花，玉，安健，鄭明，李光遠，石輝，廷，黃銘，周琼，王學，農林英，周蒙振，興，許亞銀，周義，莫昌盛，芳，謝奎。

沙面正金銀行舊址 准由中行優先承購

【亞洲社訊】粵桂閩區處理敵偽產業審議委員會第十五次常會議決，關于沙面正金銀行舊址房屋，准中央銀行廣州分行，優先承購。

穗市點滴

△商信定廿八日飛廬山，出席全青團代表大會。

△本年度鄉鎮造產必須遵照辦理事項，內政部有所規定。

△密告漢奸產業案件，由法院受理。

邀各界座談
聯合各方電美重申友誼 李輔羣應就地明正典刑 省參議會定期

【本市訊】省臨時參議會，昨（廿四）日上午召開駐會委員會臨時會議，主席梁翔，討論事項：（一）關于李逆輔羣等罪大惡極，現竟有日間解京之訊，應如何請求免予解京，並在就地明正典刑，以平民怨，而伸正義案。（二）關于中共反美言行，日機企圖破壞中美邦交，應如何聯同各民意機關及民衆團體電美重申友誼案，以上二案合併討論，當經決定，邀請國大代表，國民參政員，市參會，參政及省市民衆團體暨本會全體在穗參議員，於本月廿六日下午二時假沙面勝利大厦舉行座談會，共商進行。

產處理局已奉行政院訓令。

△三八節婦女例假，惟女工資須照發。

△下年度各縣工作計劃，提交省行政會議決定，省府設考會已將之成立提案。

△市回教徒定今晚九時在光塔寺擴大聚禮，祈禱弭戰。

△本年植樹節新植林處預定造林五千四百餘畝。

△省府顧問麥韞如，昨奉羅主席之命，赴韶江大橋視察破壞後之情形，以便重建。

△東山公園加緊修建，下月初可全部竣成。

△第四保安團隊明晨動程赴東江。

△市當局戶政調查工作，限期完成。

△選出日期最後一日。

△市立醫院第一防疫隊，日收容二人，死亡一人。

△華僑老人隊檢拾路斃。

△昨編見行營軍屬被毆事件，請示。

△嘉賦被歐（?）所，發覺隊長赴扣輪。

△伙食，△夜道揚月底赴京，出席行縣會議。

△各存人事處，考試備員。

省市電話將組聯絡機構

【專訊】省長途電話所頃擬定一大計劃，即本省爲辦理全省市與各縣直接通話之長途電話公司，此項經費，將採官商合辦方式，詳細辦法，俾便易於實現，已在呈核中。又：本省長途電話線，戰前原有六千餘公里，戰時期間破壞，僅存綫破不全之路線二千零七公里，不斷之修復員以來，現已有四千餘公里，電話所會計劃搶修，架設廣（州）惠（州）線，預算需費一千五百萬元，亦經核准，惟該欵尚未撥到，現各項技術問題已籌備就緒，欵到後即可興工。

謝文龍昨飛京 陳商建設大計

【專訊】省建廳廳長謝文龍，於昨（廿四）中午乘中航機飛京，預作一週之勾留，將分別謁會中樞各首長，對業務措施有所陳商，據該廳發言人談，本省建設計劃，業告完成，惟工程經費，尚待解決，十八億元之第一期，謝廳長晉京，將與俞部長鴻鈞及農行總經理李叔明商洽，冀望獲得完滿解決，則水利計劃可於最近付諸實施，至省道公路復員建設，據省府意見，爲鼓勵協助民營，將與交部長俞大維商定保障民營公路之

歐陽市長 招待記者

【中央社訊】歐陽市長昨（廿四）午在市府會議廳午餐招待本市新聞界，此爲歐陽市長蒞市後之首次記者招待會，由市長主持，秘書長參事各局處長，秘書到各報社記者約三十人，午餐後，歐陽市長起立致詞，略謂：現時市政之狀況，比之戰前不知要若干倍，市自來水艱難，學校不好拆毀，路不好破碎殘缺，事事支離，戰後財政極度困難，而每一設施動需巨欵，力節省不必要的開支，同時積極整理稅收，以求財政能有辦法，復與各工作位子以指導，使常不容氣的予以時間，致詞畢，繼由記者推數人答詞，並對市府與新聞界之關係，申述甚詳，出席記者徐氏致答詞，請減低水電費及長途車費，簡化房捐手續，及限制濫收等，徐氏答詞畢，歐陽市長起立接納，並表示很願意作答，次有秘書長秀俠，黃主任開榮分別報告後散會。

廣州市私立中上學校聯合招生廣告

校名	校址及電話	招生班級	考試日期
廣州大學	漢民南路東橫街 一〇一七二 附設計政班	計政班新生	九月一日 地址東橫街本校
廣東國民大學	(一)荔枝灣一〇七四五 (二)惠福西路一二二九六	中文英文政治經濟會計法律土木機械電機各學系及附設會計電訊記監公務等訓練班	八月三十日
廣東國民大學附中	惠福西路 一二二九六	高中新生兩班、初中新生兩班 高初生各級轉學生	八月廿五日
中華文化學院	本市登峯路大學夜班在榨粉街專修科夜班在文德路 一一一六五	中文英文哲學史地四系尺國專科班會計銀行工商管班政治經濟新聞四系日夜班法律政治經濟四系專修科及計政班(均夜班)一年級生各一班各系二三年級均招轉學生	第二次考試日夜班均定九月七八兩日在登峰路本院舉行
力行中學	中華中路學宮街 一〇〇一二	高中一兩班、初中一兩班、另各級插班生	八月十四、八月廿六
文化中學	盤福北路四十八號 一三七八八	高初中秋季班一年級新生各兩班	第一次：八月十八日 第二次：八月卅日 第三次：九月七日
四邑華僑中學	紙新路台山會館	高初中一年級新生各兩班 高初中春季一年級插班生	(一)八月九日 (二)八月廿三日
協和女子中學	西村幼稚園在西關逢源正街十四號 一五一七六	高級中學初級中學高中幼稚師範附小學幼稚園各年級新生及各級插班生(小學幼稚園兼收男女生)	第一次：八月九日 第二次：八月卅一
知用中學	百靈路	高初中新生及春秋季各級轉學生	八月廿八日上午八時
金陵中小學	(一)中華中路三〇二之一 (二)惠愛中桂香街廿七號	高初中小學各級新生及轉學生	八月十六日 八月二十九日
明德女子中學	一德路或大新路石室內	高初中一年級秋季新生高初中一年級春季班及高初中二三年級秋季插班生 小學部各級男女兼收	(一)八月十六日 (二)八月廿九日上午九時起
禺山中小學	惠愛東路漢民公園側 一一四〇五	高初中一年級新生及各年級插班生小學一年級新生及各年級插班生幼稚園新生	八月廿七日
香港華南汽車工程學校	東較場	汽車工程科一班駕駛科一班	九月十日
眞光女子中學	白鶴洞 一七九五三	高一兩班、初一一班 各級轉學生	八月廿四日(報名地點：八月十九日起在仁濟路廣濟醫院大樓)
眞光中小學	西濠口仁濟路 一一七七九	初中一年級兩班 各級轉學生	八月廿四日報名日期十九日起 在仁濟路廣濟醫院大樓
教忠中學	文德路	高一新生兩班 初一新生兩班 春秋季高初中各級插班生	八月十二日
培桂中學	東山百子路	高中兩班初中兩班及各級插班生	八月十日
培道女子中學小學	中學：東山 小學：容豐新街	高初中各年級插班生轉學生 春季高二學期插班生	八月十四、十五日 八月廿九卅日兩天
華南中學	文德路十九號 一二一一八	高初中秋季新生暨春秋季插班生 各級插班生	八月二十一日
越山中小學	大新東路十九號 一二四〇四	(一)高初中一年級新生(二)小學部一年級新生及春秋季高初中各級插班生 各年級插班生	八月廿八日
植楨中學	越秀南路惠州會館 一一九八〇	高初中一年級各兩班 高初中二三年級各一班	八月十八日 地址：文德路廣東省黨部社會服務處
聖心中學	大新路 一九三四	高初中一年級秋季新生 高初中春秋季插班生	(一)八月十六日 (二)八月二十九日
廣中中小學	(一)中華北路 (二)珠光路七株榕 一四七五六	高初中小學暨幼稚園各級男女生 並設膳宿	(一)八月八日 (二)八月廿八日
廣州大學	漢民南路東橫街 一〇一七二	中文系法律系政治系經濟系數理系土木系會計系銀行系工管系各系新生及轉學生附設計政班新生	九月一日
廣州大學附中	越秀山	高初中一年級新生及各級轉學生	試期八月廿八日 地點：越秀山本校
廣州高級會計職業學校	惠愛東路二三六號 一三零八二	會計高中班一班 會計訓練班兩班 高中一下學期插班生 訓練班下學期插班生	八月廿五日
興華中小學	高第路素波巷 一六四七〇	高初中新生及轉學生 小學各年級新生 幼稚園生 春季一期初一插班生	第一次：八月十五日 第二次：九月三日 上午八時起
復旦中學	西關寶華路中約卅號(逢源分局對面) 一二〇三一	秋季高級中小學各級生 春季高初中一年級插班生	八月二十一日上午八時起第一次試驗日期八月十三日第二次二十日
導正中學	西村增埗對山園(即士敏土廠側)	高初中一年級新生兩班 高初中各年級插班生	第一次八月十日第二次八月卅日(臨時辦事處)多寶路七五號謝廬
長城中小學	西關寶華路十五甫正街尾 電話一六九三三	(一)高初中一年級新生各二班(二)春季高初中一年級插班生(三)秋季高初中各年級插班生 小學各年級新生暨各年級插班生	小學：八月廿五日 中學：八月卅日
萬善中學	豐寧路一八八號或光復北路西五十虎一四八八四	秋季初中一年二年級生	(一)八月廿五日 (二)九月二日 (三)九月六日
培正培道聯合西關小學	東山培正路 一一六二四 西關恩寧路 一四四九二	中小學各年級 秋季初中一年級	八月廿九、三十日
八桂中學	惠愛中路番禺學宮內 一五二六號	(一)高一、初一、及升中預備生 (二)春高一、秋初二、春初一轉學生	(一)試期：八月十一日 (二)地址：本校
南武中學	河南同福中路 一二〇二六	高初中小學各年級	八月三十日
培英中小學	初三以上在白鶴洞(一六九四四) 其餘各級在多寶路(一六一一六)	高中一及初中一八月廿七上午九時其餘各級轉學生八月廿六日報名八月廿四日截止(上午九時)	(報名考試均在多寶路尾本校)
嶺嶠中小學	德政北路六七號	(一)初中各級生(二)小學各級生(三)幼稚園	八月十八日
中德中學	三元里報名考試地點文德路德輿瑞同鄉會	高初中一年級新生及插班生	(一)八月十五日 (二)八月十九日
培中小學	西關寶源路七十四號	初中一男女新生小學暨幼稚園各級男女生	(一)八月九日 (二)八月廿七日
華夏中學	東山農林一橫路一號	高中一初中一新生名兩班	報名(一)文德路七十五號二樓(二)東山農林一橫路本校 第一次：八月十五日 第二次：八月卅日
美華中學	西村美華路(本校招生辦事處仁濟路廣協樓二樓)一三〇三四	初中秋季一年級新生 各級插班生	第一次八月十日第二次八月廿三日第三次九月七日
培道女子中學	東山廟前直街 一一三六八	高初中各年級新生轉學生初春一第一學期插班生	八月十四、十五日兩天 八月廿九卅日兩天

附註：一，報名日期由即日起至該校考試前一日止 二，其餘各項詳見各校招生簡章

遺失契據聲明

本堂有先祖遺下吉舖坐落市橋海旁西路現編門牌第廿五廿七廿八號合掌舖共四間廿五號廿七號兩間經領有紅白契及土地權狀至該契據及土地權狀于淪陷期間完全遺失廿六號廿八號亦領有紅白契及土地權狀亦於淪陷時期遺失現除向番禺地籍整理處重新申請登記補發外特行登報聲明作廢 張延德堂啟

買屋聲明

本堂憑中買受陳永安堂陳永安自置吉屋乙間坐落本市逢源分局段內逢源西街門牌第二十八號上蓋連地四至均照登記圖址經交定立帖訂明國歷三十五年九月十二日交易立契如有來歷不明華洋轇轕等情與陳永安堂陳永安理妥一經交易與本堂無涉除二次標帖外特此聲明 陳有德堂

被竊啓事

爵杓被竊所管廣部第(四二八)號證件譚伯江私章電訊器材單失去案經呈局除請銷補外合登報作廢

買田聲明

本堂憑中與梁蔭昌堂梁健伯梁振聲買受先人遺下載稅田坐落南海縣第二區流潮鄉埠土名中枕二畝五分三厘九毛零六忽又新基尾中枕二畝五分七厘五毛稅田式坵共五畝壹分壹厘四毛零六忽經立約交定訂期國曆八月卅號立契交易對於上開田畝如有業權關係或典當按揭等轇轕未清希于交易期前與賣主梁蔭昌梁健伯梁振聲理妥倘一經交易後概與本堂無涉除標貼外特此聲明 杜志成堂啟

聲明啓事

謝興業堂於廿九年憑中買受謝焯之舖乙間坐落市橋東[illegible]路第一八三號測量第二段第五二地號舖乙間經謝焯之領有民廳頒發土地登記確定証列不字第八二七號今向番禺縣地籍整理處聲請移轉登記特此聲明 謝興業堂啟

遺失契據聲明

本人所有坐落市橋大南路門牌廿五號敘嗣如意巷門牌五號壹間壞頭逸和巷門牌十五號經台巷十一號屋壹間孖祠門牌十三十六號屋三間本人所有在長興巷門牌十一二十三十六二十號屋五間及未編大小屋地共九間因淪陷時期上手契據遺失除向番禺地籍整理處申請重新補發外特登報聲明作廢 黎伯謙啟

業權補登聲明

本堂于民國三十三年八月十號憑中買受番禺市橋鄉黎滔翁承父遺下舖業一間坐落市橋大東路新編門牌八十九號坐南向北占該舖後座四圍界至載在賣契內現除向番禺縣地籍處聲請轉移登記外特鄭重登報聲明 羅光遠堂代表羅富榮啟

業權聲明

本堂於民國三十三年二月廿三日憑中林蔭林滔買受番禺市橋海傍豬欄後街舊門牌三十四號三十六號一連兩間現編門牌六號界至俱載明數契內除向番禺地籍處聲請轉移登記外特登報聲明 郭裕興堂郭漢生披露

業權補登

本堂於民國二十四年四月三十日憑中買受華僑公司蔡中業志成等舖地三段落在番禺市橋東[illegible]路四十一號四十三號舖業一間現編門牌四十二號經有上手紅契建向番禺縣地籍處聲請轉移登記特登報聲明 明昌堂代表羅坤啓

遺失聲明

先父余權中在本市潮音街拾陸號廣福堂興記參茸店佔有之股份合同部向貯鄉間歷安無異年前日寇南侵四邑被刼所存之股份部至今不知下落除專函通知廣福堂興記聲明外別人拾得視爲廢紙特此聲明 余權中承權人余煒林啓

遺失

本人遺失後方勤務總司令部第三補給區司令部第四交通器材補給庫和字第五六七號布質符號乙枚特此聲明作廢 劉柏興啓

業權聲明

本堂於民國卅一年七月間憑中買受黎恭暴典社舖業一間坐落番禺市橋大東路第三十五號上蓋連地併全前經登報標貼交易清楚移轉管業有據今因地籍登記特再登報週知至卅舖土地登記証前經遺失除呈請補發外并聲明作廢 順成堂代表孔湘垣啓

敬告中山趙百川堂

頃閱報知貴堂向林旺買入中山縣屬第八區土名南環沙四喜圍稅田四十畝查該圍田係我崇禮堂自置之業林旺無權出賣本堂決不承認請貴堂注意 廣州市存善西街一號賴崇禮堂啓

業權遺失合併聲明

本人承先祖父經分名下自置住宅一間坐落橋海旁後街人壽巷現編門牌十三號之三上手契據遠年遺失如日後檢出視爲廢紙除向地政整理處重新申請登記外特行登報合併聲明 李梓啓

廣州市醫師公會通告

師通字第一號 卅五年八月廿四日

(一)本會現奉社會局令業以關於淪陷時期仍在本市開業之醫師依現行法令取得合法資格後得加入本會爲正式會員凡符合上開情形者請於九月五日以前檢具証件來會辦理入會手續幸勿延誤(二)凡具有合法資格而未加入本會之醫師統希於九月五日以前依章入會逾期即遵照醫師法第九條之規定呈請主管機關依法辦理(三)凡本會會員應納之會費一律由本年四月份起至九月份止計算征收其未繳納者請於九月五日以前到會繳清逾期照章辦理(四)醫師所得稅凡屬會員均由本會代辦手續俾便未入會者由稅局直接辦理詳情容再通告(五)本會現推定黃耀堅理事負責辦理一切收費除印備正式收據加蓋公會圖記外並須有財務組長凡本會手摺方可交付希各會員注意(六)本會經將原任書記陳明辭退另聘陳季安爲書記周永光爲事務員凡該員等因公到各會員寓所接洽會務或收取會費時須持有粘貼各該員相片之本會[illegible](七)凡前經登記之會員如住址變更請即以書面通知本會更正以便聯系(八)本會現決定每日下午二時至三時由常務理事輪值駐會處理日常會務如會員遇有疑難問題須解決者請依時到會商洽(會址豐寧路一五零號電話一二九五五)

理事長 徐日新 常務理事 張夢石 黃耀堅 姚文鏐 溫漢輝

律師黃策受任本市醫師公會常年法律顧問通告

本律師現受廣州市醫師公會聘爲常年法律顧問嗣後如有侵害該會一切法益當依法盡保障之責特此通告 事務所：廣州中華中路雲台新街十號二樓

律師何寂壎代梁紹匡買屋聲明

據梁紹匡君委稱現憑中買受順利堂陳耀源所有坐落本市逢源分局段內寶源西街二十一號門牌壹間上蓋連地四至均照登記圖址丈尺現已訂明於本年九月一日立契交易如有業權轇轕等情與賣主陳耀源理妥一經交易概與本人無涉請代登報聲明等情除標貼外特代登報聲明如右

余燕伯譚超倫律師代百福堂買業公告

月一日在貴律師事務所立契交易如有來歷不明轇轕未清等情祈於期前理妥或向貴律師聲明一經交易概與本堂無涉請代標貼外特代登報聲明如右

光復律師團 羅君鑾 鄭乘如 張翰 代楊蔭軒 楊雄齡 楊玉舒 楊煒美 遺失聲明

據稱人等共有坐落本市南關太平南路西邊地一段面積約一百八十井原有紅契登記証前因淪陷遺失除補領外請代登報聲明如右 事務所：漢民北路一二一號 電話一〇五六七

律師岑君謨受任從化街口中華火柴工業社常年法律顧問

暨社長袁熾森君如有侵害該社權益者本律師當依法保障之 事務所：廣州光復南路六號之一 電話：一五五七二

律師陳英材代人和堂買舖屋聲明

茲據人和堂稱本堂憑中買受黃炳成黃炳炎黃炳漢黃炳政經分名下坐落原日和安砌頭左邊路上前至河邊後至廣安廟地舖屋壹間如有典押或他轇轕未清等情請於交易前向賣主理妥一經交易概與本堂無涉請代登報聲明如右(並更正)

霍宗典律師受任京滬業成公司廣州分銷處經理陳樹楠君法律顧問

法律問如有侵害該公司及陳君法益本律師依法負保障之責 霍律師事務所：中華中路雲台里二四七號

律師王世昌代余永成堂買受恩寧西約十四號屋業公告

據稱本堂憑中買受黃恩溥所置坐落恩寧西約十四號屋業一間上蓋連地面積照契及登記圖爲準經交定于本年九月一日立契交易如有典押或他轇轕未清等情請於交易前向賣主理妥一經交易概與本堂無涉請代登報公告如上 電話：一七一一七七一

張濟海堂買屋啓事

本堂憑中買受陳棣德自置坐落文德路門牌第六十號吉屋一間上蓋連地四至面積照契及登記圖爲準經交定并訂於本年九月五日立契交易該屋如有典押或他轇轕未清務於交易期前與賣主理妥一經交易概與本堂無涉此啓

番禺縣市橋商會公告

業字第三六號中華民國卅五年八月廿二日 現准番禺縣集中倉庫函以本倉庫爲急於應付軍糧及儲谷經擇定市橋西街利記德安兩倉庫治商租約等由准此查該兩倉業主住址不明無從通知除在本市張貼公告仰該利記德安兩倉業主即日運行前赴集中倉庫訂和約以保業權爲要特此公告

理事長 謝光表

中央醫師註冊 敖道偉開診啓事

本人經辭去廣東省立第三醫院醫務主任兼內科小兒科主治醫師職務現在本市濟民南路一四八號開診(電話一三一八九號)購備各國特效藥品及顯微鏡檢驗各界親友如有賜教敬希依址蒞臨爲荷

廣州市商會第一屆理監事就職啟事

本會第一屆當選理監事奉社會局社二甲字第三八四號批飭准由各當選理監事自行會商定期宣誓就職等因當經當選理監事談話會決定本月二十五日下午二時在本會禮堂舉行就職典禮除分呈外特此奉聞

八桂中學續招新生

(一)校址：廣州惠愛東路(二)電話：一五〇六一(三)班級：升初中新生及高初中新生暨轉學生(四)學費：本校因有地方款補助：高中：學什費一萬八千元學米七十斤，初中：學什費一萬陸千元學米六十斤(五)報名：即日起(六)考試：八月三十日上午八時起

校長陳治謨

教廳立案 導正中學招生

1、級別：高初中一二年級(二)開章報名地點1、西村增埗本校2、永漢路正中書局共和書局3、西湖路耕庭印務所4、第十甫文化書局5、恩寧路多寶街七十五號(三)考試日期：八月三十日上午九時起(四)考試地點：西村增埗本校(士敏土廠附近)(五)本校爲紀念創辦人黃冠章先生設有免費及半費學額詳見招生章程

嶺東科學裁剪傳習所廣州第三期招收男女學員

(1)學科、分三種、甲、裁剪科、乙、縫紉科、丙、函授科、(2)名額、三百名、(3)從未學過裁縫者保証一月畢業、(4)開學日期、九月二號、(5)分日夜班、(6)索簡報名問訊本所越華路一一五號

主任 卜珍

行旅福音！

廣州 江門 利南大渡

新型柚木 美化的──電燈 風扇 自來水 收音機 等設備

新建國特快輪拖 船泊 廣州務本堂碼頭 江門光復

侍應週到 客位舒適

定期班(八月份)逢雙日由省往江 單日由江返省

鐵定國曆八月廿五日下午二時新航往江

利源航業公司

地址：太平南路七十八號 電話：營業部一四一八一 經理室一四一〇三

商品檢驗局訂定 陳舊桐油處理辦法

陳油運港提煉合格後方准出售 已登記者限於十月底以前出口

【專訊】廣州商品檢驗局，以桐油一物，因戰時國外交通梗阻，未能輸出，積存日久，其折光指數，或酸價不合外銷標準，須再加提煉方准出口，特擬定廣州市現存陳舊桐油處理辦法，茲探誌如下：一、本辦法係遵奉經濟部卅五年七月八日京商三五字第八四三三號訓令擬訂之。二、本辦法所指陳油，係以戰事影響未能出口所積存之舊桐油爲限。三、凡報驗陳油，經本局檢驗後，其折光指數，或酸價不合外銷標準者，得取具保結，特許運轉香港提煉，待提煉合格後，方准出售。四、爲證明業已提煉合格起見，報驗人應向提煉廠商，取具成份表，呈局查核。五、凡積存本市，或預計在限期內能從產地運到之陳油，均限於三十五年九月卅一日以前，到沙面本局登記，逾期不登記之陳油，不得適用本辦法。六、凡已登記之陳油，限於三十五年十月卅一日以前報驗出口，逾期仍未出口者，不得再適用本辦法。七、凡已登記之陳油於報驗時，應在申請書上註明。八、陳油登記表另定之。九、本辦法自公佈之日起施行。

米市微呈動盪

【專訊】谷米市情閃縮，早市續增千餘元，晚市回跌千元，總計掀抑數百元，比（廿三）日畧醒，糧食市場上午成米九百四十包，谷七百零六包，散倉谷六萬三千斤，下午成米八百七十四包，谷三百四十六包，散倉谷三萬二千五百斤，頗暢，零售店及糧商交投殷，新興白米成三萬四千二至四萬一千二，新興白米成三萬五至四萬一，七担種成三萬四千一至三萬六千一，沙粘成三萬五千八至三萬八千三，花鑼粘成三萬五，新寧粘成三萬五，粉種成三萬七千九，冬粘成三萬五，較朱早成三萬六千六，粉早成三萬七千一至三萬六千八，烏石米成三萬五千八，秋香成三萬四千二至三萬八千四，各谷價均畧微揚。

金市轉淡 外幣趨穩

【專訊】金融市場，經一度動盪後，昨日標金已轉牛皮態勢，開市二六五五，上午滑下二六四八，最好扳達二七二〇，下午轉淡至二六七八，傍晚謂息好收一百元，購買力弱，勢趨向下，在二六四五盤旋，以二六四二收市，港紙開市七六五，最高七八四，最淡爲收市七四九，美鈔三四〇〇，各外幣掀抑甚微。

經濟

大批煤斤運市傾銷

【專訊】粵桂閩區敵偽產業處理局煤炭運銷處，近因本市木柴價格飛漲，影響人民生活，特續運到大批八步塊煤應市，本次八步煤因運價稍高，每噸改以國幣八萬元出售，冀能使本市燃料價格，趨於穩定，歡迎本市各運輸事業，及民營工業，不限數量，直接到沙面復興路廿二號該處承購。（按八步塊煤，每噸熱力等於二噸半至三噸木柴之熱力）。

枝乾元肉 市情醒省

【專訊】嶺南獨有產品，荔干，元肉，市情醒省，爲滬客垂青，價格突萬元強。

木油續昇 大茴轉好

【專訊】出口商品，昨米枝干成五十九萬，生晒荔干成廿四萬五，扁枝干成十八萬五，元枝干上成十九萬，中成十五萬元，元肉新貨成廿四萬元，舊貨成十六萬，惟次貨欠行按七萬元。

中，因港幣仙高，外銷力盛，市勢續提升，昨日木油桶庄成十三萬元，續庄成十二萬三千元，新桂皮亦推進二萬七千五，大舊桂皮成二萬四，亦茴舊貨沉靜甚久，亦轉生機，成二萬四千二，均係港客採辦，土產品一片樂觀之勢。

貨稅局從新改變 三期純錫納稅額

【專訊】廣州區貨物稅局昨日發出代電，第三一八號，改變第三期純錫完稅價格，每百公斤廿三萬四千四百元，應納稅額二萬三千四百四十元，氯化鉀每百公斤，稅價廿一萬二千五百元，應納稅額二萬一千二百五十元。

中行辦理僑滙大加改進

【專訊】記者以政府調整滙率，激增僑胞滙款回國之際，關于僑滙問題，更爲社會人士所注意，昨特走訪此間中國銀行，詢以一切，蒙該行負責人詳爲解答，據稱：過去僑滙，因電信交通等困難，不免偶有延滯之處，惟本行以國外各地有自設機構，對于僑滙業務，至爲重視，無日不在籌謀改善之中，經數月來之擘劃，已大加改進，最近兩月來，本行辦理僑滙之實在情形，可爲君告者爲：（一）本行鑒於過去電訊之延滯，曾於五月間至六月廿七日止將電滙暫行停止，改用票滙及信滙，並在此時期內，清查以前已滙出而遲到漏到之電滙，現此等滙款，業經一個月前，清查完畢，分別解訖，故目前已無積壓之滙款。（二）自六月廿日起，本行恢復紐約電滙，因自該日起，自紐約拍發之電報可直發本行，不必再如以前之多所轉折，現由紐約拍至本行電報，平均兩日至三日可到，屬於本市者，收到後即可通知收款人，故收款人自滙出日起，三四天即可收款，屬於四邑者，本行收到電報後，即以最迅速方法轉知四邑各行處，各處收到後，當立即通知收款人到領，故由美至四邑電滙，自滙出日起，至付款日止，計時僅在八天左右，實行以來，情形堪稱良好。（三）電報較前迅捷，已如上述，即偶有電滙款項，因電碼不明，或錯誤等等，必須去電滙款行查詢者，電報往返費時，亦不過七天左右，一洗過去輾轉阻延之弊。（四）關於滙票如用航空郵遞，至爲迅速，其滙票係由滙款人直接寄交收款人，收款人收到滙票，恒較付款行收到滙出行之票根爲早，本行爲利便僑眷起見，對於此項滙票，當見票即付，亦通融先付，四邑各行處亦皆同樣辦理，月來僑眷收到滙票者，即可領款，甚感便利。（五）關於信滙，以目前中美間航空郵件快捷，本行收到美洲方面來信後，立即繕發通知書，通知收款人到領，時間亦至迅速。（六）目前僑滙以美洲僑滙爲最大宗，而美洲僑滙屬於四邑者爲最多，故以上所述關於美洲僑滙改進各點，對於延滯一項，已可避免，至其他南洋及英澳印各地僑滙，因交通目前尚無不便，允稱通暢。（七）本行及所屬四邑機構辦理僑滙工作人員，辦事均極努力，以前僑滙之延滯，由於復員伊始，電信交通未納正軌，非因人力問題所致，今後電信交通便捷，僑滙收到時間，均勻辦理，益感便利。（八）關於僑滙領款手續問題，本行力謀予僑眷以種種便利，銀行爲保障收款人利益，對滙款支付，必須審慎，然並非每筆滙款，均須有舖保始能收款，不過以商店担保領款，爲領款辦法之一，尚有其他辦法多項：（甲）可憑當地鄉公所証明領款，惟當地鄉公所印鑑，須由該管縣府轉送本行存驗，對各縣之鄉公所印鑑，均已辦有此項手續。（乙）可預留僑屬收款印鑑，凡僑屬常有滙款收領者，可向本行領取印鑑紙填安後，交來本行，派員按址查明無訛後，以後即可憑所留印鑑領款，如僑屬離本行所在地過遠，本行一時無法派員前往查驗者，可由當地鄉公所，或正式僑務機關證明，亦屬同一有效，惟以該鄉公所或僑務機關有印鑑存在本行者爲限，尚有一法，即由僑眷將印鑑填安後，寄交或託本行免費代寄滙款人，轉由滙出銀行証明，寄交付款銀行存驗者，亦同一有效，上項僑屬收款印鑑，本行四邑行處，均已辦有成效。（丙）在本行開有存款戶者，可憑存款印鑑領款，毋須担保，但在第一次開立戶口時，須有店保，或當地鄉公所或僑務機關，或其本人所服務之機關，或所就讀或就業之學校，爲之證明，確係本人，如滙款人滙款時聲明滙交本行收入第某號某人存戶，雖無人証明開戶，則第二次亦可憑存款印鑑領款。（丁）如有服務機關，僑務機關，或所屬學校証明，其爲本人亦可免保收款，惟以該機關學校，曾將印鑑送交本行存驗者爲限。（戊）如持有黏貼本人相片之正式證件如護照等，均可作爲證明文件，亦可憑以領款。又稱：僑滙爲我廣東經濟命脈，而本市又爲廣東省會，故本行對於本省辦理僑匯情形，責任所關，自必益加努力云。

貨稅局稅額已超出預算

【專訊】廣州貨稅局，本年一至七月份稅收，統計收入二，六三一，五六二，八五六元一角五分，預算數計一，九八八，二零八，〇〇〇元，計超征六四三，三五四，八五六元一角五分。

三亞鹽場存鹽甚巨 鹽局通告鹽商踴躍前往配運

【專訊】廣州鹽務局以三亞鹽場截至七月上旬止，場存商鹽四萬餘担，特通告各鹽商踴躍前往配運，俾疏場積，而裕鹽銷云。

直接稅局加緊催征營業稅

【專訊】廣州直接稅局，頃以營業稅移交在即，對于去年十二月及本年一至六月份營業稅，加緊催征，日來分區加派人員按戶催征，如仍不繳交者，一律移送法院辦理云。

各行商情表

下列物價法幣本位計算　八月廿四

金融類（標金）
開市 二六六五
最好 二七二〇
最淡 二六四八
收市 二六四二
港紙 七四九〇
雙毫 一三五〇
葡紙 七六八
西貢紙 一七三七
新寶紙 一一四〇
正磅紙 一二二〇
新美紙 一〇一〇
港電滙 一〇三〇
澳單 一〇二〇
澳滙 二四五
叻幣 八八〇
什幣紙 九四〇
花旗紙 三五〇
石叻紙 三三五〇
星架紙 一三五〇
大圓 二九五〇
什幣 一八〇

穀米類（改用市秤計）
齊眉米上 五萬二
中 四萬九五
新錦粘米上 四萬一二
下 三萬七千
金山粘 四萬二千
七担種米上 三萬六一
新興白米上 四萬一千
花鑼粘 三萬五千
冬粘 三萬五千
沙粘上 三萬八三
新寧粘 三萬五十
新雪米上 三萬六三
大糯米 三萬七五
朱早米 三萬五九
油朴 二萬九六
秋香米 三萬四千
新興白谷 二萬五八
朱早谷 二萬五三
秋香谷 二萬五七

油麵類
新珠豆生油 三萬七五
新灣生油 三萬七千
東江生油 三萬六五
西江生油 三萬六千
豬油 十五萬元
北灯茶油 二萬九千
西茶油 二萬八五

木油桶庄 十三萬元
北江生甫 四萬一五
灣生甫 四萬〇五
西生甫 四萬一
大豆餅甫 四萬三千
東江茶甫按 四千五
西江茶甫按 四千三

鹽類（包稅須計）
沙抓 一萬五二
汕白上 一萬四千
三丫 一萬五六
烏石 一萬四五
稔白 一萬三三

糖麵類
會營糖特色 十七萬元
高色 十六萬六
中色 十五萬八
台灣砂糖 十四萬元
石門片糖上 六萬三千
片糖缸庄上 六萬四
西江片糖上 四萬五千
雪妹麵 七萬八千
勝利洋麵 七萬七千
沙士墨鉄布 七萬四千
散洋麵上 六萬一七
一號洋麵 六萬五千元
二號洋麵 六萬元
上海麵 五萬四五

豆類
九龍黃豆新 六萬七五
江西黃豆 五萬七千
大白花豆 六萬三千
大杜黃豆 六萬五
九龍青豆 六萬三
新北綠豆上 六萬五千
新東綠豆 六萬三
連州黃豆 六萬元
左江烏豆 四萬八千
東江烏豆 四萬九
北江烏豆 四萬九
西朱黃豆上 六萬元
新北眉豆上 六萬六千
北江紅豆 八萬七
北江竹豆 六萬六

火柴類（包稅笠計）
雙兎牌 三萬二千
公益牌 三萬五
游泳牌 三萬五
大吉牌白 三萬二
民國牌 二萬一
如簽牌 三萬八五
三角牌 三萬二千

洋紙類
歐美書紙中磅 千五〇
輕磅 千六五
重磅 千五〇
鷄皮每磅 一千一五
歐洲新聞粘 五萬六
自賺畫紙粘 一萬八千

土紙類
白打字紙粘 二萬八
二號紙 五萬元
油臘紙上 七萬元
中 五萬元
玻璃紙粘 四十八萬元
二二磅盒唛 廿六萬元
福建玉扣（上貨） 一萬二千
正號 一萬一五
二號 一萬〇七
三號 一萬元
四號 一萬元
龍南東庄上 七萬二
南雄東庄上 九萬五
頭印貢尖 四萬五
和平東庄上 六萬五
貝讀上包上 六千二百
長江貢信二印 九萬一千
長江卓紙四印 六萬三
城口南扣 六千元
大坪京文上 四萬八千
南雄玉扣上 九千六
光口山貝上 四千一
丁班重桶成 二萬一
南山京文上 三萬九五

紗綢布疋
土絲 一千二五
公記座紗 七萬六
天上天紗 六萬八
永大綢 五萬五
十支紅雙馬 三萬三
廿支雙馬紗 四萬七一
卅二支藍鳳 六萬元

華洋雜貨
12磅細布 七萬二千
士林藍布 十一萬五
茶花女藍布 七萬一千
秦良玉白布 七萬三千
光塔牌電芯每打 九萬元
福佛車綫 一千九
金鷄香皂 一萬一五
唐文棕欖皂 廿四萬五
利華藥皂 四萬六五
萬利藥皂 二萬八五
同齡玉牙膏 二萬元
先施牙膏 八千二
黑人牙膏 八千五
金錢膠鞋 五萬四
大吾膠鞋 五萬五
九六永豐巾 一萬五五
一骨飛鵬襪 六千元
二18寸飛魚帕 一萬四五
二骨綠寶襪 九千元
三骨綠寶襪 一萬四五
二磅金錢水壺 八萬五
三磅金龍壺 十三萬六
二磅金錢壺膽 四萬二
富貴牌綫衫 十五萬元
正三個五綫衫 十六萬五

牲口類
北江大猪 十三萬四
西江大豬 十四萬四
中豬 十三萬八
小豬 十三萬元
從化鴨上 廿九萬
中 廿三萬五

海產雜貨
西江鷄項 廿二萬元
生鷄 廿七萬元
大閹鷄 十七萬六
中 十一萬六
毛鴨 廿四萬元
沙井干蠔 十八萬元
北冬菇 五十四萬元
北花菇 二百五十一萬
北香信 二百七十八萬
新豐草菇 二百二十萬元
新洲蓮上 八十三萬元
新金菜上 卅七萬二
西白蔬 十一萬五
野合 七萬七
麥子新貨 十六萬元
八角上 四萬二
外山勿 二萬四二
中地魚 二十二萬元
入參瓜 七十六萬元
西山欖紅 五萬二千
中洲菜 廿二萬五
遇白薇 十三萬二
宜安尤 三萬元
新鮮角 十七萬元
桂皮新成 十六萬六千
印構 二萬七五
太平蝦 十七萬一
韋魚仔 卅七萬一
生魚仔 五十四萬二
生蝦米 七十九萬
[illegible] 十三萬六

工業原料
東柿 九萬二元
北木耳 八十五萬五
大荣 百三十六萬
上白花士令 五百六〇
黑桃花士令 三百元
月晏哥士的 七十萬元
月晏哥士的 四十四萬
星州桐油 三萬九千
月晏梳打粉 三萬七千
[illegible]

藝壇勁旅 群雄劇團
加厚陣容
丑生王 廖俠懷
生紂王 羅家權
△雙王拍檔領導▽
（藝壇猛將）黃秉鏗　何覺非　羅家權　李帆風　芳艷芬　陳露薇　謝君蘇　廖俠懷　羅家會（一等紅伶）
蔡家斌•王上上•梁藝雄•梁雪珍•歐漢姬•孫家鳳
◀禮聘松風音樂社拍和▶
本班營業主任：張明•張華••通訊處•太平戲院•電話一三八七二

三巨頭大破例合作領導 群英劇團
正印花旦王•鍾卓芳　文武生王 白玉堂　青衣花旦王•吳惜衣
（人材鼎盛）黃君武　白玉堂　白超鴻　鍾卓芳　吳惜衣　張麗珍　張活游　林冲　吳粉超（吧閉陣容）
▲不分正副▼
◀盧啟傑•何大賢•倩留芳•吳惜香▶
禮聘雷音社拍和　雷鳴樂聘
本班不惜重本　備有自動發電　立體五彩　新型佈景
快與親愛觀衆相見
▲通訊處：太平戲院　營業主任：張明　張華　電話一三八七二▼

海珠院霸（即演）
大上劇團
☆請認班徽☆　☆永演好戲☆
今晚獻演倫理悲劇
◀原庄▶ 郎歸晚 ◎上卷◎
單講佈景，已經與別不同，敢稱原庄，確有價值
漢昇　文覺非　衛少芳　衛明珠　衛明心　梁國風　衛仲譽　劉笑聲　王長南
明晚下卷大結局　今天開始定座

新華即映
霍士公司 俠艷悲壯 打鬥緊張 歷史名片
珍黛妮•蘭杜夫史葛 主演傑作
•全部五彩•
女羅賓漢　港譯 綠林紅粉
糾集好漢　雄踞南美　據山結寨　威脅官兵

西濠口 廣州 電話一七六六七
▶今日隆重獻映•雷電華空前鉅構◀
鐘樓駝俠
金像巨星 查理士羅頓不朽傑作
場場額滿　定座請早　片租特昂　票價畧增
少女蒙冤　慘遭毒刑　駝俠仗義　飛縋救美　圍攻鐘樓　駝俠激憤　鎔鉛傾瀉　萬人遭殃

業權聲明
本人於民國卅一年農曆八月初四日憑中買受黎致和堂水文吉屋一間坐落在市橋東□路新編門牌第四號前業主經有年除向番禺縣地政當日交易清楚移轉登記外特補登報聲明　車劍中啓

的士廉讓
茲有英國式的士汽車出售要者請至東皋大道興隆十九號胡姓洽

結婚啓事
我倆情投意合經徵得雙方家長同意爰定國曆八月廿二日在廣州舉行結婚特此敬告各親友　趙速　趙淑賢　謹啓

承退股
歐禮田繼承人庶子歐炳坤自願將先父遺下仁濟路同安泰號所占名份本銀六百元退出由公盤承受經核算交易清楚日後生意盈虧承股人享受特登報聲明　承股同安泰　退股歐禮田

遺失聲明
本堂前買受太平分局同文路六十七號之舖業因淪陷期間將契紀圖章遺失（刻有正楷李祿來章四字）茲特登報聲明作廢　李祿來堂啓

承退聲明
啓者本市大南路四十三號大南酒店股東倪泉德現因志圖別業自願將名下所佔股份全退讓與莫振益堂承受如與該股份有糾葛者請于八月廿八日前與倪君清理退讓後概與莫振益堂無涉特此聲明　承股人莫振益堂啓　退股人倪泉德

遺失印鑑
本人於八月廿日遺失曾在郵政儲金滙業局廣州分局及生昌銀號來往存款印鑑一枚除登報聲明該遺失之印鑑作廢外特改換新章備用　張鑑如

業權補登聲明
本人於民國二十九年六月五日憑中向黎樹森黎樹根兄弟買受坐落番禺縣市橋鄉海旁上街升平巷門牌五號屋一間當時經立契交易清楚茲向番禺縣地政處聲請登記特登報聲明　吳伯葵啓

大廣海電船
廣州 曲江
船身大 機器好
壹百二十匹馬力特別快船包五天到達 負責一切運輸 定本月廿五日開往曲江 付貨搭客諸君請爲以速定載
光華航業公司　光南路三十號　電話一〇六五六號　船泊新堤有恒堂碼頭

圖强高級助產職業學校招生
一、新生兩班　二、報名即日起　三、考試八月廿五日　四、校址倉邊路圖強醫院　五、章程付郵票廿元即寄
董事長伍智梅　校長伍伯良

美點如雲繼日推出
省港第一流人材金牌名點師歐標君主理
西關文昌路口　電話　一四七七二　一四六九五　一四六九六

廣州酒家開慢車 首創街坊菜
每日下午六時至八時 半賣半送逾時欠奉
本酒家著名原桌大菜穗市稱雄歷年物質勝人宗旨現爲適應環境起見特由西南酒家鼎紀街坊菜名師親製以貢嘉賓保證物質豐富小菜等於大鄉紳滿慢車其快捷安全猶勝一籌也各界幸勿以廉價菜而忽視之誠以大廚師

番禺市橋 鄉張世德堂清理產業啓事
本堂向有留祭產舖業一批坐落市橋【衙名門牌列後】事緣敵偽壓境之日該管理人愴惶逃難內地所有契據全部遺失在敵治期間不論奸究憑藉敵偽勢力強買或不肖子姪秘密偷賣依法一律無效茲將本堂祖嘗舖業列後：
敏生牙醫所 市橋大南路六十五號
甘日利 市橋大南路六十七號
人道藥房 市橋大南路七十一號
區和記 市橋大南路七十二號
明珍祥 市橋大南路八十二號
袁業勤醫務所 市橋大南路八十五號
群正興 市橋大南路八十七號
區周健生醫務所 市橋大南路九十七號
周大生鎗 市橋莊壹百叁十四號
藝興機器 市橋新墟
聯發 市橋海傍西二十四號

大學停考 明年機會
大學招生開到茶蘼孤注一擲猶不補關尚此阿堵良機難逢一朝負數學一面投函一投秘訣速成全國馳名全程鈞要執簡馭繁部門一語破的巧解特例釋導卓興精推試題歷驗不爽教學悠博數理獨步任間改部按址到授升高升大旬日完成數理花力保不落空會來讀者金榜必題若非萬全何敢妄說通函最後已非遲疑之秋是否驚人請試迪頌之實洽商案章向「廣州河南洪德路歧興中北十五號陳勗貢」

遺失電話保証金單聲明
本署肇和路九十五號三樓一〇〇六九號電話保証金單業經遺失除向電話管理局報失外特登報聲明作廢　廣東救濟總署分署啓

買田聲明
本堂憑中買受林旺前用積厚堂名義買入鄧鴻唱坐落中山縣屬第八區土名南環沙四喜圍該稅四十畝正訂于本年新曆八月內立契交易如有與上列田畝有權益關係及佃權轇轕者請於交易前與賣主清理妥當一經交易概與本堂無涉特此聲明　中山趙百川堂啓

蘇燦文戒烟葯水
香港鏡凝慈善社曾用此水贈派六個月來及到社報告脫癮者達一千餘人久已馳名中外盡人皆知茲爲利便觀客往返起見特在廣州市設分銷處以利群衆服此藥水保無下列之病（壹）夜夢遺洩（式）四肢無力（叁）夜間失眠（四）胃口不開（五）寒痰壅滯（六）肚腹泄瀉等症服此水後安然脫癮倍加精神加增胃口有口皆碑非燦文故神其說也（注意）廉價每打式萬元每樽壹千七百元△至在烟民斷癮非圖厚利▽華房均有代售　歡迎市鎮代理
廣州市聯興馬路六號（即大鐘樓側）蘇燦文啓　電話一二六九四號

業權補登
本公司於民國卅年國曆十二月八號買受謝五福堂五宅謝維就承先舖下舖一間深兩大進又相連右便一間坐落市橋大北路坐西向東原日門牌拾玖號現編門牌第叁號又右便一間界至載在賣契內前賣主經領有土地所有權狀及紅契除向番禺縣地籍處聲請轉移登記外特登報聲明　德盛公司代表謝萬生啓

業權聲明
本堂于民國二十九年尾月間憑中買受韓沛韓大英韓注各吉地一段俱坐落番禺市橋雲瑞門第二巷尾民國三十一年十月間賣受梁永興堂吉地一段內吉屋一間坐落市橋雲瑞門梧桐里內因上手紅契遺失日後執得作廢紙除向番禺地籍處聲請登記外特登報聲明　麥永福堂啓

招投廢車啓事
本處現有1938年萬國牌已拆卸廢車乙部招標茲定本月廿六日上午十一時至本處公開投承有意者請到本處閱章競投
資源委員會第一區特種礦產管理處廣東辦事處啓

買屋地通告
本堂憑中買受呂爵廷前向賴永升買入屋地一間坐落本市前鑑分局段內築溪西街門牌第十五號坐南向北所有四圍墻腳磚石腳界至均照土地局登記證爲準上手遺失證章乙個經交定立貼訂明本月三十日立契交易如有任何轇轕未清速提前向賣主理妥一經交易後概與買主無涉除標貼外特通告聲明　順義堂啓

周衍慶堂買田聲明
本堂憑中買受番禺螺涌鄉龍津村李都誠堂李士謀父子承先祖遺下土名南塘坑田一號五丘共稅七畝內割出一丘稅壹畝八分賣與本堂經交定立帖准於本年農曆八月初四日交易倘有轇轕未清務于期前與賣主理妥交易後與本堂無涉該田原有紅契日久遺失現有上手白契在契尾批明爲據除標貼外合登報聲明

金聲戲院
今天獻映　二時半•五時•八時一刻•九時三刻
播放（夏令時間）冷氣清涼芬芳
麥奇　龍利　領銜主演
女兒狂（又名）女性狂 GIRL CRAZY
美高梅歌舞香艷譜　趣大名片
艷麗歌唱女星 朱地嘉蘭 ▲主演◀

張主任訪香港

—李景開攝

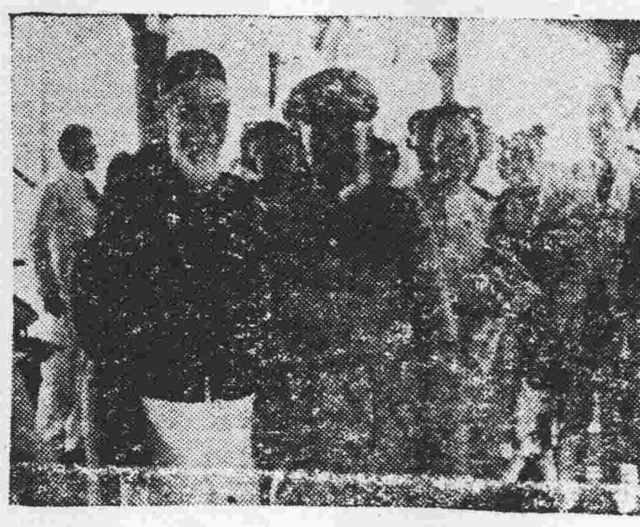

張主任與歡迎者何東爵紳的合影

港僑胞萬人空巷爭睹張上將丰儀

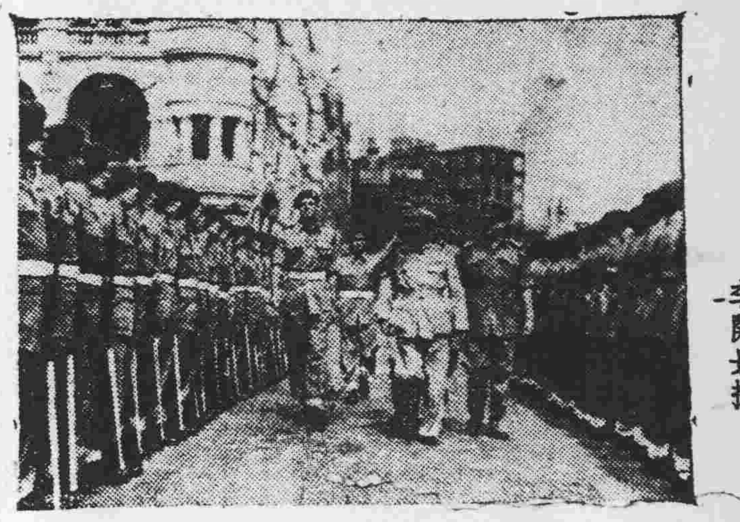

皇家碼頭登陸後張主任檢閱英軍

聯合國勝利日張主任向各界致詞

聯合國勝利日外賓代舉杯慶祝

張主任舉杯慶祝

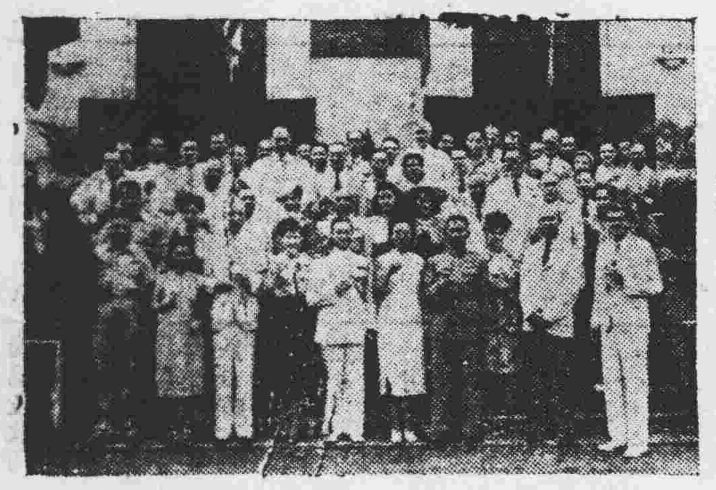

聯合國勝利日張主任招待各界留影

（四圖均為李景開攝）

張主任近影

大光畫刊

第四期

（每逢星期出版）

張主任生朝與陳策中將泳罷攝於行營官舍游泳池畔（李景開攝）

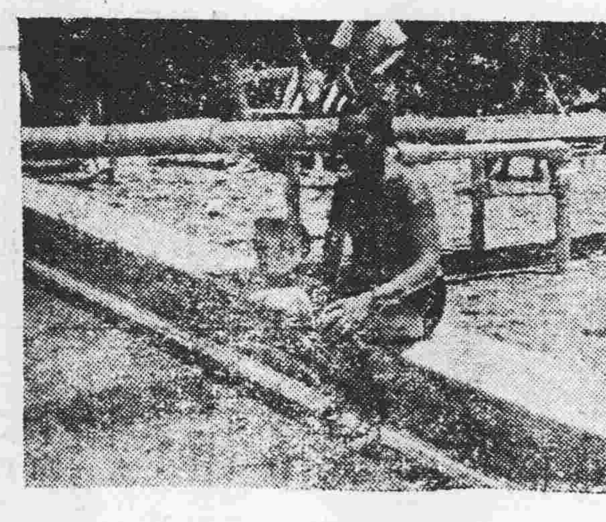

官舍游泳池畔張主任怡然燕樂（李景開攝）

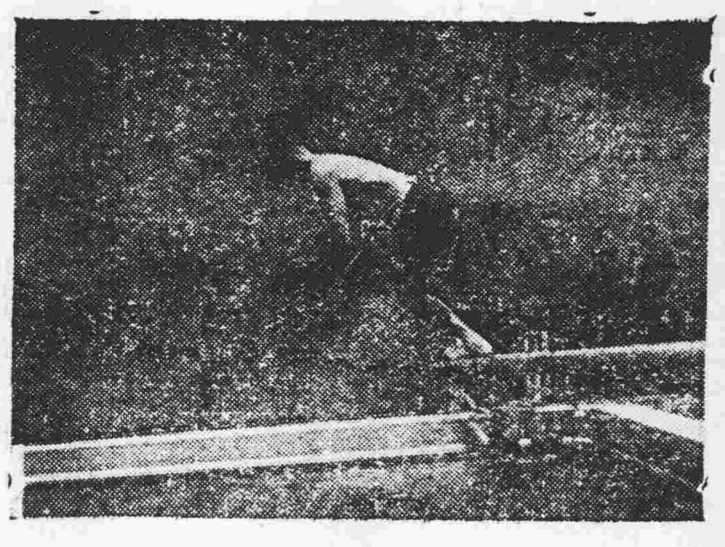

宴罷，陳策中將表演跳水之雄姿（李景開攝）

八月廿一日為張主任生朝不事鋪張僅在官舍歡宴友好（李景開攝）

光復律師團 鄭乘舡 張翰 羅君毅 代伍時惠堂置業聲明

據稱本堂憑中買受陳福興堂陳潘氏前與黃仁仁堂黃心存卽心泉買入所有坐落本市靖海分局段內靖海路現編門牌第十二號無鋪底吉鋪壹間上蓋連地面積以登記圖爲準經交定立帖準明本年國曆九月四日交易如有來歷不明華洋轇轕重複典按務於期前與實主理妥一經交易概與本堂無涉請代標貼及登報等詞除標貼及通告外合代聲明如右 事務所惠福東路惠新西街一號二樓 電話壹壹四四六號

蘇遠昌置業補登聲明

本堂於民國三十年卅二年卅四年先後憑中買受坐落番禺縣市橋鄉花袍街宅地兩間曠地四段在編列測量第三八段第十二號十五號（宅）第六號七號八號十六號（曠地）向番禺縣地籍處聲請登記外特此聲明 蘇遠昌堂代表蘇景壽啓

買鋪聲明

本堂與清遠羅若龍買受伊父遺經分名卜稅舖一間坐在清遠城上廓中門牌第壹玖捌號坐北向南一連兩進前至官街後至城基脚爲界左與粹記同牆心爲界右與鴻利同牆心爲界上蓋連地磚瓦木石門樓閣板梯廁房完整全備現經書立定帖準本年夏曆八月初式日立契交易倘該舖如有法律權利轇轕係及一切華洋轇轕等情希卽與羅若龍理妥否則與本堂無涉特此聲明 麥永釗堂謹啓

業權聲明

本堂於民卅一年間憑中買受市橋大南路門牌九十四號舖業乙間經合法交易清楚現除向番禺地籍整理處聲請登記外特登報聲明 張寓庭堂啓

買鋪聲明

本堂憑中買受楊國興堂舖一間坐落沙河大馬路坐南向北現編門牌九十三號上蓋地基深淺概照原契經立定帖限期國曆九月初旬交易如有轇轕未清請向楊國興堂理妥交易後與本堂無涉 范怡和堂啓

律師李枚叔代李唯眞置業聲明

據稱憑中買受許亦稚堂許二姑自置坐落東堤分局文德南路小牘大巷現編門牌第十一號吉屋一間茲定期本月廿五日交易倘有來歷不明及一切轇轕事項務希於交易期前向許亦稚堂理妥一經交易卽與新業主無涉切勿自誤等語合代聲明 事務所：一德西路四五一號 電話一五一〇〇

業權補登

本堂於民國卅一年元月十二日憑中買受謝戊庚承先祖遺卜吉地一段坐落在番禺市橋鄉現編門牌白鶴社橫巷一號測量第八段第一叁叁地號之一經謝戊庚先祖領有番禺縣土地所有權狀圖乙紙現自建房屋今向番禺縣地籍整理處聲請移轉登記外特登報聲明 德壽堂啓

業權聲明

本堂於民國卅四年憑上手買受市橋東涌路卅一號舖壹間紅白契齊全又於卅三年買受可榮桑祖遺卜市橋大洛口四十三號舖壹間紅白契均全除向番禺縣地政整理處登記外特登報聲明 何積義堂何輝啓

遺失聲明

本堂前買受同安公司李正成自置舖業一間坐落本市靖海分局段內大新路七十三號茲因同安公司李正成登記印鑑遺失特登報聲明同安公司李正成印鑑作廢 德昌堂鳳屏

買屋失章聲明

本堂憑中買受梁耀江前向劉永昌堂劉錫堯買入劉漸遠吉屋一間坐落長壽分局安祿二巷第四號深闊四至照登記圖上蓋連墻壁間格俱全經立帖交定準期國曆九月一日立契交易如有任何轇轕手續未清期前速向許興華堂理妥經交易概與本堂無涉并劉漸遠登記圖章經已遺失特此聲明 許興華堂啓

業權聲明

本堂於民國廿八年憑中買受番禺市橋謝紹孝堂吉舖一間落在市橋大西路現編門牌十三號上手紅契因日久遺失日後檢出視爲廢紙除向番禺縣地籍處聲請轉移登記外特此登報聲明 勳德堂披露

遺失聲明

本堂前買受文廷公司陶曼貞自置舖業屋業各一間舖坐落本市靖海分局段內大新路三百四十一號屋坐落靖海分局段內和寧里七十七號茲因文廷公司陶曼貞登記印鑑遺失特登報聲明文廷公司陶曼貞印鑑作廢 德昌堂郭家鎏啓

遺失聲明

本堂前買受何愛仁自置吉屋一間坐落本市河南洪德分局段內龍溪新街門牌第三十八號茲因何愛仁登記印鑑遺失特登報聲明何愛仁印鑑作廢 德昌堂郭家鎏

業權補登聲明

本堂於民國三十年十月憑中買受黎配澤堂瑞興祀舖一間坐落番禺市橋鄉東路一七三號門牌經前業主領有紅契民應殖發有定茲除向番禺縣地籍處聲請轉移登記外特此聲明 羅光遠堂代表羅富榮啓

業權聲明

本堂於民國卅一年六月十七日憑中買受謝光遠堂謝國光承先祖遺下吉舖一間落坐番禺市橋大西路新編門牌十一號前業主經有權上手紅契及登記圖當日交易清楚移轉營業有年除向番禺縣地籍整理處聲請爲所有權登記外特登報聲明 顧昌盛堂瑞漢啓

買屋聲明

本堂憑中買受岑光遠堂自置吉屋一間在德宣區八北直街第二巷一號蓋連地四圍墻壁深闊照登記圖准期國曆八月廿五日交易如有來歷不明華洋轇轕希向賣主理妥一經交易卽與本堂無涉特此登報聲明 頤卿堂啓

買屋聲明

本人憑中買受仁義堂吉屋一間坐落河南洪德分局聚龍直街廿三號四圍墻壁連地深闊照登記圖爲準經已立帖交定定期本月廿六日交易該屋倘有來歷不明及一切轇轕希於交易前與仁義堂理妥一經交易概與本人無涉又仁義堂遺失該屋紅契一紙除呈請補發外如有人執得作爲廢紙特此聲明 葉□啓

買鋪

本堂憑中買受黃與氏前向方義合買入無舖底吉舖式間落在河南蒙聖分局轄內南華東路門牌四十六號坐北向南又蒙聖分局轄內太平東門牌式十六號坐南向北上蓋連地四圍墻壁木石俱全深活照土地局登記證爲准經交定立帖准於國曆九月四號立契交易如有來歷不明華洋轇轕異議等情請卽從速與賣主理妥一經交易概與本堂無涉 秀珍堂

業權聲明

本市東山分局轄內貓兒崗中山路第三號光園農林路第六號石園洋樓各一座係華僑莊永福堂自置產業現本業主將卽回國如有別人冒認估及對各該樓有不法等情事者除概作無效外並依法追究特此聲明 莊永福堂啓

遺失聲明

同人等所有本市盤福路第八號合群化學製造廠之單據股票息摺均於淪陷時期遺失除向該廠登記外特此聲明作廢

黃英菊 黃進福 陸鏡清 黃子聰 沐郁文 李永健 鄺醉生 黃祺 譚光平 李綺菴 潘耀選 黃炳芳 譚偉林 陳國機 黃鏡垣 黃捷雲 李綠超 孫流芳 趙柏 余恩永 黃書突 盧寶 林德包 林業 黃集 黃希聲 黃華逢 黃峯基 黃恩榮 黃武 同啓

蛀爛遺失 上手紅契圖鑑聲明

本堂憑中買受永全堂利生（卽利清泉）自置吉地乙段落坐大東分局糙米欄第十七號（卽原日警察第四區正署永安冊十七號）上手永全堂紅契因日久被虫蛀爛及利生登記圖章遺失除呈地政局補發外特此聲明作廢 昌盛堂啓

徵求米機

茲承友人委託代徵求二號橫樸磨各兩副三號橫樸磨各一副如各米飾運樑配件齊全更妙倘有願意出讓者請移玉到一德路三五一號或撥一四二四〇電話聯絡均可 潘俊才啓

尋母

陳世鴻太太競文母親鑒女與劉伯媽同居長沙裕南街原宅 到處探詢母親行址迄不得消息望見報速函示 女小蘋稟

買屋聲明

本堂憑中買受五福堂李全自置屋業乙間坐落逢源分局華貴路樂善北廿四號深闊四至均照圖証經交定立帖準期國曆本年九月一日交易如對上開屋業有任何轇轕未清希於期前向賣主五福堂李全理妥一經交易後概與本堂無涉特此聲明 飛鷹堂啓

光和熊膽油

萬病聖藥 霍亂救星 內外兼治 搽食咸宜

行銷卅餘載各省市鎮商埠均有代售總批發：廣州十八甫

止痛退熱 樟檬精 安全快捷

徵求各埠代理 並請售藥店暨中西醫生函索試用分文不取

任何週身骨痛發燒發熱頭痛牙痛痢嘔吐瀉眞能一服見功常服妙能清熱去濕消滯除痰爲求普及內地需求恢復郵購部「代寄迅速」每打定價一千元剪此告白報效寄費郵票代洋十足通用

澳門分店爐石塘電話式叁叁七 香港大道中 廣州一德路 普濟藥行批發 批發梧州分廠居仁路電話壹肆叁

寺內保存着六祖的眞佛骨，粵北中共北撤時曾寄宿於此。

閒話曹溪勝地

—南華寺及其他—

敏斐

不曉得是蜜甜的南華李的出名，表揚了南華寺的壁名，還是先有南華寺，然後南華李才聞名呢，的確，南華寺和南華李，都深深的印入粵北十幾縣民衆的腦海中，和吸引着不少在來去匆匆的過客，和慕名而專訪的香客，他們進去寺內隨喜求簽，或是瞻仰遺座具有歷史性和藝術價值的古寺，或是過其門前向鄉間來的小女孩，買兩筐靑皮甜肉爽口的南華李，來大啖一頓，食者就是烟雲過客中的一位啊！

南華寺建於幾百年前，位於張九齡公的故鄉的韶關的南部，約廿二公里，距離聞名全省的產馬壩油占米墟市的馬壩，不過幾公里，是由曲江通東江汽車路必經之地，寺前豎着木牌樓，寫着四個蒼勁的大字「曹溪勝地」，寺前繞着曹溪一條，靜靜地曲彎的流過馬壩墟，灌溉附近的農田，廣東建設廳曾派人修建水利工程，前年全國風行工作競賽的時候，居然得到全國第二名，著名的甘肅省水利工程也要瞠乎其後；望塵莫及了！

溪水流過馬壩墟的四週，繞過著名的可容千人不怕敵機轟炸的獅子岩，正是戰時粵省府財政廳的秘密辦公地址，和全省金融最高機關的省銀行所在地，在這裏訓練着現在全省各地服務的財務人員，這樣說起來，曹溪區不單是勝地，而且是訓練抗戰鬥士的溶爐呢！

溪水繞過貫通南北的經濟大動脈的粵漢鐵道路基，溪基可是愛的圓石頭，溪水蕩蕩流過上面，清可見底，許多小孩子當作是天然的游泳場，溪裏作種在種花式泳游比賽，他們眞天眞，偶然聽到或在頭頂掠過排列整齊的太陽徽機羣，飛炸戰時省會的韶關時，也當作沒有這回事，依然在濃蔭蔽日的大樹下，繼續他們優優的消夏生活！

溪水繞過了曹溪公園，園林深處，彌漫着許多中國古代建築的亭台樓閣和流水人家，在亭閣上刻着古雅的詩對，什麼「六月長安無一事，借人林館看西山」，或是伴着帶有肝火氣的標語如「殺絕日本鬼子」等，相影成趣，附近鄉民常常舞火龍，擊着非洲土人式的可怖的急噪音樂，在深夜裡，驚醒了初來的生客，晚上更有點點電燈和遠處的孤舟漁火閃爍其間，更有那清稀的月影，透過疏散的樹葉，射到地上，這點滴微光都可愛，這確是令人悠然神往，超越人間俗氣的「勝地」我們可以更深一層說是「聖地」

南華古寺，不單在南方，而是在中國都有數的大古寺，抗戰期間得到粵省李前主席伯豪的幫忙，在九十九歲老和尚虛雲大師的主持下，很有聲名，七八十個出家人，每晨都在天亮前行經念佛，一切都有秩序，令人肅然生敬，又把年久失修的破古寺，重新修建起來，八百羅漢也披上新金衣，禪院，放生池，正殿等都一一雖加以修整，將來不能成爲名勝區，如可在附近再加建設，我不禁馨香祈禱着有一天能實現。

幾個月前，粵北的武裝共產黨員，由於美國友邦的調解，化干戈爲玉帛，北運烟台，到大鵬灣集中途中，曾留宿寺內一晚，我想在聖地度夜的他們，那一晚不知會現着什麼，也許他們會想到人生的旅途太遙遠了吧，爲這裏正是佛居四大皆空界域裡的呢！

寺前有十多家小食店，因爲這裡是佛界勝地，所以都一律賣素菜，到也別有風趣，許多人主張在這裡在建一座旅店，來吸引游客做一筆賺錢生意，但我却認爲不如還是保持着現狀，即所有游客們要作數日暢游的，都住在寺內客堂，讓芸芸衆生在匆忙的名利追逐中，得到片刻的安靜，聽着晨鼓晨鐘，和和的喃喃的念經聲音，或木魚發出的咯咯聲，讓他們反省，做些有益的善事，替衆人服務，不要再斤斤爲名爲利爲色而追逐，因爲這裡離極樂的西天已經不遠了！

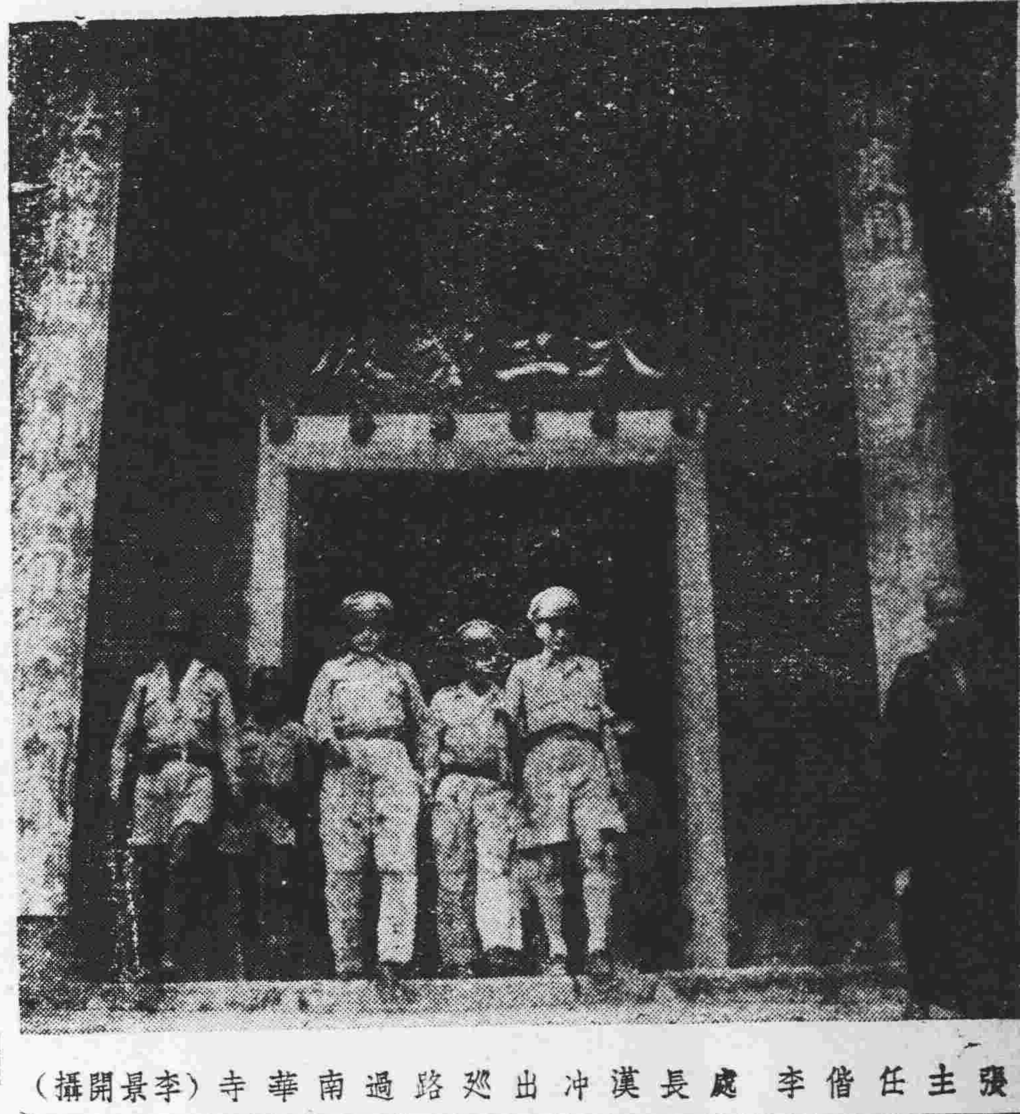

張主任偕李處長漢冲出巡路過南華寺（李景開攝）

南華寺如來佛之莊嚴法相（李景開攝）

南華寺古塔浮影（李能光攝）

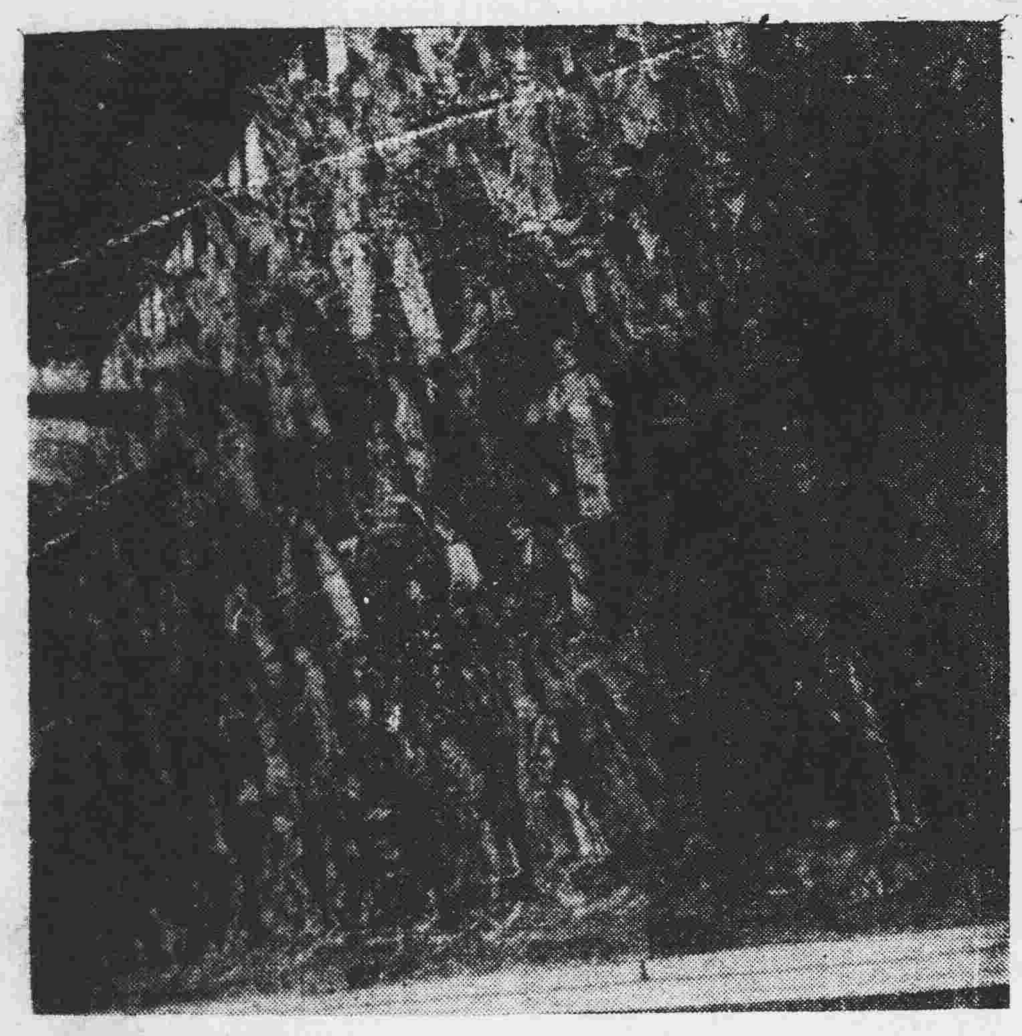

南華寺五百羅漢造像之一部（李景開攝）

曹溪豁廬襍興

黎貫

結廬何必傍山腰，門外曹溪水一條，綠樹四圍山作障，聽風聽水已魂銷。

×　×　×

稚子孺人一室中，流頭夢鯉有詩筒，何須更說南華寺，臥看溪山聽晚鐘。

×　×　×

莫向廚中問有無，只餘酒架幾函書，爲找綠竹存生意，長聽斜陽照窗廬。

×　×　×

行行日日獅巖道，手版文書當起居，聊續一椽堪自慰，豈會彈鋏嘆無魚。

★

律師梁宗武代福興堂買屋聲明

據稱本堂憑中買受[illegible]大街廿六號所有上蓋[illegible]九日交易如對該屋有任何轇轕或權利主張希於交易期前與賣主理妥一經交易概與本堂無涉請代聲明等語除標貼外合代聲明如右 事務所：十三行故衣街九號二樓 電話：乙六一六八

律師馬寶森代[illegible]德堂買屋聲明

據稱本堂憑中買受朱成遠所有屋業一間坐落本市德宣分局段內長泰里現編門牌第十四號坐北向南深潤四至均照契記圖詳爲準經立帖交定準期本月三十日立契交易如有任何轇轕未清希於期前向賣主理妥一經交易概與本堂無涉請代聲明等語除標貼外合代聲明如右 事務所：文德東路第五號專廬

律師梁振廷代陳協吉置業聲明

據稱「本人憑中買受㑹修業堂鄭文可自置屋業一間坐落本市河南蒙聖分局段內源祥里第三號該屋上蓋連地面積照契記圖前經登報標貼於民國卅二年五月廿八日交易清楚茲因辦理轉移手續請代再行聲明」等語合代聲明如上

律師梁振廷代合德堂置業聲明

據該堂代表稱「本堂憑中買受會昌盛堂會奇盛自置遺下會心宜等坐落本市河南蒙聖分局段內源祥里門牌第二號屋一間上蓋連地面積照契記圖經登報標貼於民國卅二年十月廿四日交易清楚茲因辦理移轉登記請代補登聲明」等語合代聲明如上 事務所：河南上蒙聖廿一號 電話：五〇三二七 分所：德西四七九號二樓 電話：一七二四六

律師張學堯代合興堂買受電船聲明

據稱憑中介紹買受曾煥鄭[illegible]自置新興中號電船一艘經定期本月二十日交易如有來歷不明及按揭等項未清者於交易前速向賣主理妥一經交易與本堂無涉請代登報聲明等語前來合代聲明如上 事務所：文德東路六和新街十二號二樓 電話：一一七〇二

律師陳英材代鄭秉權啓事

茲據鄭秉權到稱：本人有自置廣[illegible]鋪[illegible]計自二十五年四月十四日至[illegible]期[illegible]請其依約將鋪交回自用不再續租[illegible]租賃使用期中倘有華洋轇轕等情[illegible]請代[illegible]報如右 事務所：中華中路[illegible]

鄺雄律師代張中春堂買屋通告

據鄭[illegible]中買受周[illegible]所有父周[illegible]業四至依照登記圖式爲準門牌上蓋連地四圍墻壁樓閣間格裝修[illegible]經交定立帖準期[illegible]交易如對於上開屋業有權利關係及其他華洋轇轕[illegible]於交易前與賣主理妥否則一經交易概與買主無涉等語合代通告如右 事務所大南路八號二樓 電話壹〇七一五

律師陳不煩代信發行聲明權利

據信發行梁柏賢稱本號於去年十月租受陳福興堂本市靖海路十二號鋪業地下二三樓[illegible]號支付[illegible]間格修繕費共八十餘萬元又本年二月間再將樓下裝修約費百萬元該業主[illegible]允依時償補今有伍時惠堂訂買此鋪請代聲明[illegible]特爲登報聲明 事務所文德路五十七號二樓 電話一一四五三

律師陳國器受任本市下九路八十九號之一樂然鞋家暨司理董容君常年法律顧問

在受任期內關於該號及董君信譽與一切法益當依法保障之 事務所：連新路[illegible]〇三號二樓

律師葉仲暉代番禺東山鄉南山保土名草河孖涌圍田朱尊賢社遺失紅契公告

據該社朱顯鈞等到稱：本社於光緒卅三年五月初七日買有坐落番禺隴枕鄉土名草河孖涌圍稅田五畝經改換民國紅契收執有案第在淪陷期內該契遺失別人拾獲視爲廢紙除呈主管機關補稅外[illegible] 事務所：逢源路[illegible]約三十四號 電話：一五七七八

律師陳金銘代陳懷德堂買屋並聲明遺失圖章公告

據稱憑中買受史義堂黃次喬所有（前向馮合益買入）坐落本市小北分局段內廟局街第八號屋業一間上蓋連地四至面積均照契[illegible]經交定立帖定期本月三十日交易請代公告週知倘對該屋業權有任何轇轕須於期前向賣主理妥一經交易與買受人無涉又該屋上手管業人馮合益登記圖章賣主秒稱遺失並請代爲聲明作廢等語前來除標貼外合代公告如右 事務所廣大路七號二樓

聯合法律事務所 律師周公傑 劉湜均 代范四德堂買鋪通告

據稱憑中買受啓基堂關主朋（前向陳撥鑽向馮貴新買入二六五號向萬慶堂賀家琮向余郭有蓮買入二六七號）坐落本市西山分局段內（原日萬壽里十八號二十號新編十七號十九號）現爲西華路門牌第二六五號二六七號吉鋪兩間面積均照登記圖所有上蓋連地四圍墻壁樓閣門扇間格等項俱全經立帖交定準期本年國曆九月廿日交易如有重複典按蒸嘗共有華洋轇轕請於期前與賣主理妥一經交易與本堂無涉請代通告等語合代通告如右 所址：一德西路五〇二號二樓 電話一七七九七

律師黃海明代陸勤陸乾催促鄧廣才收取揭欵返還契証聲明

據稱：「民國二十六年間陸乾曾向鄧廣才（即鄧國材）先父揭借毫劵三千元交出祖遺河南同福中路同福西街三十一號契証作按抗戰軍興疏散離鄉該屋嗣被鄧廣才鄧楠佔住所有留下之傢俬衣物書籍等件並更失去過半光復之後向其同贖竟置不恤似此情形殊難容忍請代依法辦理以維業權」等語前來茲限鄧廣才務於國曆八月底前親來本事務所磋商交契還欵辦法以資和平解決逾期即依當事人之委託進行訴訟除函達外合代登報聲明如右 事務所文明路二三九號二樓 電話一六五八六號

律師蘇重光代昆釋書院聲明業權及遺失契證通告

茲據新會縣梅岡鄉蘇昆釋祖全體嗣孫蘇日振等到稱：「我祖建有昆釋書院一間，坐落廣州市[illegible]門牌第四十二號，向租與趙鶴孚使用，所有該院契據及登記圖章等，亦因新會淪陷，遺失殆盡，除呈請補發外，如有拾得，應作無效，其餘契據早經被蘇鏡湖等將紅契盜去，曾經訴訟有案，其管業收益多年，祇因民國廿七年間被蘇鏡湖等將紅契盜去，該契作無效，請代通告」等語：前來本核所稱屬實，除標貼外，合代登報通告如右。事務所文德東路三號二樓 電話一六四九五號

律師王世昌代余永成堂買受恩寧西路十四號屋業公告

據稱：「本堂憑中買受何慶堂前向劉益智買入屋業一間（現分三間）坐落本市恩寧西路門牌十四號坐北向南深潤四至均照登記圖証所有上手紅契登記確定証章一概齊全門窗間格電燈裝置完備經於本年國歷八月廿一日立貼交定準期八月卅一日交易如有對該屋物權或其他一切轇轕未清務希於交易前向賣方理妥一經交易概與本堂無涉請代[illegible]」等語除標貼外合代登報公告如上 事務所將軍前瑞南路卅二號 電話：一七一七二

光復律師團 鄭秉舵 羅君籌 張翰 受任番禺大坳郭榮梁蘇君常年法律顧問

如有侵害上開委任人一切法益者當負保障之責 事務所廣州惠福東路惠新西街一號二樓 電話一四四六號

光復律師團 羅君籌 張翰 鄭秉 代薩務勤堂買屋通告

據稱本堂現憑中買受仁德堂自宜民所置（前向合成堂陳麗承買）三層木樓屋一間坐落本市恩寧西路門牌十五號上蓋連地面積照圖經交定立帖訂期本年八月三十日交易如有任何轇轕希於交易期前向賣主理妥一經交易概與買主無涉請代登報通告等語除標貼外合代登報通告如右 事務所：漢民北路一三一號何大珍事庄內 電話一〇五六七

律師莫玉裴代榮業堂買屋聲明

據稱：「憑中買受郭汝鋃自置屋業一間坐落本市洪德分局轄內新安街五號上蓋連地面積照登記圖證爲準業經交定立貼定期本月卅日交易如有任何轇轕希於交易前與賣主理妥并向貴事務所聲明否則一經交易概與本堂無涉除標貼外請代登報聲明如右」等語合代聲明如右 事務所西堤馬路卅八號二樓 電話一四〇八五

徐煥 陳炳瀚 律師代王麗濤買屋業聲明

據稱本人憑中買受福成堂何佩芳前向興業堂全日初向陳姓買受屋業坐落廣州市逢慶大街三十二號屋一間所有土地面積均以登記圖証爲準訂於卅五年九月四日立契交易該屋業如有產權不淸及其他轇轕希於交易前向賣主理妥一經交易概以本人無涉請代爲聲明等語除標貼外特爲聲明如上 事務所廣州文德東路二十九號二樓 電話一六二弍三 一七四三二

律師麥文康 邵洛滔 代德馨堂買屋聲明

本堂憑中買受吳張氏堂吳舜農轉轉承買張銓忠張銓恭自置吉屋乙間坐落廣州市東堤分局後街門牌五十八號坐北向南深潤左右四至均照土地登記圖則爲據所有上蓋連地四圍墻壁門扇鐵閘花園自來水電燈等一應俱全經立貼交定訂期民國三十五年九月二日立契交易此屋如有來歷不明轇轕未淸等情請於交易期前向賣主吳張氏堂吳舜農理妥一經交易概與本堂無涉除標貼外特登報聲明 麥律師事務所：一德路二九六號三樓 邵律師事務所：靖海路五十三號二樓 電話：一七一九二

廣肇梁氏青雲書院產業管理委員會 卅五年秋祭通告

本書院本年秋祭經本會第十二次常務委員會決議于八月廿七日（舊曆八月初一）上午九時舉行惟因重修書院及開辦靑雲學校經費不敷本屆秋祭儀式從簡一切胙金胙肉暫不分發各裔子孫來往費用均各自理并希堪備房頭部以便登記整理特此通告

承退股份聲明

本市漿苦横街十六號廣福堂興記參茸店股份人余權林承繼人余景樂茲因志趣不同，自願將所佔股份出頂與羅W榮堂羅興業堂負責承受經已核算淸楚收足定準期本年八月一日交易淸楚如有對於上開各股份人余權林余景樂以前未了手續概歸現任代理人余梓蔭負責與承頂人無涉一經交易淸楚概與承頂股份人羅光榮堂羅興業堂無涉 華洋轇轕請於交易前與各該出頂股份人理

中華南路昨晨大火

合成起火焚店五間 損失約三億元以上

【專訊】昨（廿四）晨七時許，中華南路忽然發生大火警，災情之慘，為本市光復後所僅見。查中華南一三二號合成米店，向兼營電油火水業務，承辦有第五路公共汽車一輛，昨晨正當裝油上車之際，不慎，火星觸及電油，遂致火起，釀成巨災，該店主婦及店伴葉炎在場見狀，大驚呼救，店東盧熾，時尚熟睡樓上，女傭盧仙趕登樓上將之喚醒，樓梯已為火燄籠罩，迫得從瓦面扒過鄰舖，方得脫險，附近坊衆聞訊，即電各消防隊救援，并電附近憲警機關派隊維持秩序，數十分鐘後，各路消防隊馳至，其時火勢正盛，灌救歷兩小時，火勢仍未稍戢，右鄰一三四號精華車衣店，一三六號茗珍茶居，及左鄰一三〇號廣安昌雜糧店，一二八號永源銅鐵店，亦相繼被焚，至十一時許，各消防隊員從天面斷開隔火坑，乃暫止蔓延，至午後火燄始熄，惟積存火堆上之木頭餘燼，仍不時興發，發稿時，消防人員尚未收隊。起火店東盧熾據靖海分局傳訊供稱：該卅三歲，番禺人，對起火原因彼仍未清楚，盡渠乃於火燒及樓梯時方從樓上天面走出，又謂並無買有火險及與人有積怨等情事。又據調查，此次被焚店舖五家，因事起倉卒，各人多祇隻身走出，所有物資，都不及搬運，損失總在三億元以上。

判處無期徒刑

漢奸崔應標李蚊 鄭仲礎下不起訴處分

【專訊】高法院特刑庭，昨（廿四）判決漢奸案五宗，吳應仲處有期徒刑褫奪公權各四年。葉和，處徒刑二年六月，褫奪公權三年。葉棠，處徒刑二年六月，褫奪公權三年。崔應標，李蚊，各處無期徒刑，各褫奪公權終身。又郭漢，運輸鴉片，處徒刑七年。高興枝，何煥斌，假借職務上權力機會，共同殺人兩罪，高興枝減處有期徒刑八年，執行八年。何煥斌處徒刑五年。【英明社訊】高法院，判決趙憲文通謀敵國，圖謀反抗本國，處有期徒刑五年，褫奪公權五年，財產全部沒收，又鄭仲礎被告為漢奸案，昨經高院檢察處偵查終結，因罪証未足，下不起訴處分。

廣州酒家勒索已得線索查緝

【中興社訊】廣州酒家店東陳星海，於前（廿二）日接獲打單信一封，信內勒索港幣四千元，警局於廿二日拘獲兩嫌疑男子，其中一人狀類苦力，供出送信乃受人主使，得到酬金五百元國幣，其他絕不知情，并供稱同謀者另一男子譚姓，似為勒索中人，其餘另乃在佛山方面，總局據報後，業備文佛山方面查緝各匪。

四八六號廣生行地下美孚代理洪昌行電油庫發生火警，經消防隊救滅，計燒去電油共六罐。

來函照登

啓者頃閱貴報八月二十三日副章大天二周妹已捕獲解案新聞一則，內稱鄙人撿割番禺屬大三沙禾田前經省府通緝有案云云，鄙人一向務農，本年三月向財廳承耕惠濟倉大三沙圍，經轉奉省府核准開耕，布告保護，鄙人收割乃被接管辦事處專員羅貫一違法擅增勒飯金，現經分呈層憲，分別保障；貴報所得新聞當係羅貫一意圖淆亂是非，致有此報，請予更正為荷，周妹謹啓

又：閱貴報廿三日登載本市消息，長途汽車與五前廠車相撞一節，情形欠實，並非本廠司機，且該本廠邱華，堅請予更正，邱華謹啓

社團簡訊

△橡膠業勞資雙方代表，昨商會改善工人待遇辦法，但未獲結果，正進行籌組職業工會。
△筑業工人百餘人，定廿六日下午在社會局再調處。
△海員工會理事駱光，明日可抵市。
△手車伕工會與會員糾紛，難解決，召開會議。
△起卸伕力工會廿三日成立，選出李陳如等為理監事。
△廣東工業發展問題座談會，定廿九日舉行。
△米糧公會易長，湖解決，何錦文繼任理事長。
△玻璃業公會增加學徒案：勞方向社會局解決。

窺視地方報紙

新會各報發表社論 向視導團抗議

對拒絕記者採訪表遺憾 主任黃範一答覆四點

【專訊】廣東省政務視導團第一團，蒞縣視導後，前日（廿二日）下午四時，在會城縣臨參會召集本縣各階層民衆代表舉行座談會，關於前日該團在縣府督導抽查及工作會報時，拒絕各報記者採訪一事，席間由新聞記者公會代表書面提出抗議，及請求解釋，井即席由該團主任黃範一解答四點：（一）拒絕記者採訪，誠屬遺憾之事。（二）工作會報，本無秘密性，惟本團視導各縣，向無記者採訪。（三）此事並非湯縣長個人意思。（四）當代為負責轉達湯縣長，今後予以記者採訪之便利。茲將新聞記者公會及新會民報，復興報，民權報，大華日報，震縣報聯合書面請求解釋原函錄下：

妨碍新聞自由報導

「逕啓者，本會各報記者，昨（廿一）日上午採訪視導團消息時，為縣府派人守候阻止採訪，致使本會記者無由採訪，本會暨各報社認為此舉足妨碍新聞採訪報導自由。違背視導團黃主任書面談話中之：「勸求民隱以為施政參考，尤其注意鼓舞人民精神，轉移社會風氣，以為政令推行之助」。要旨，為此懇請加以解釋。」

今晨新會各報發表聯合社論，題為「向視導團抗議」，文末對黃團主任四點解答見謂：第一，過去之錯誤，既表示遺憾，亦表示四點聯合意，則此錯誤，嗣後不應復生。第二，江會為西江出口要衝，商旅輻輳，復員最速，因而新聞事業乘時大興，對地方施政情形，不同他縣，不聞不問。第三，此事既非湯縣長個人意見，則視導團當亦責有攸關。第四，所願今後予記者以採訪便利之諾言，不從窯談。

民隱在那裏？

又廿三日新會各報并刊載本縣各報外勤記者集體寫作一篇，題為「民隱在那兒？」文內指出湯縣長把教育經費藏在夾萬裡，并指出縣府報告中謂「教育特種基金專戶」已準備成立」，原來祇是為了應付視導團，現在井未成立，亦並無即成立的準備。文內又指出阻絕記者採訪是隔絕人民，把衆人的事變了貧，并謂這次視導團犯了藐視地方報紙的錯誤觀念，所謂「各縣並無記者採訪」，同時也未通知記者參加」等語，是見視導團觀念錯誤。又謂視導任務，並非秘密，是考察政績，採求民隱而來，黃主任談話有希望各界人士協助之語，足見記者採訪不僅是新聞性，而是協助任務的明朗與完成，該集體寫作并懇言要求縣府書面答覆並道歉。

各地通訊

鶴山請減征菸稅與田賦

【民信社訊】鶴山縣土菸為本省著名特產，農民生活仰給此種生產者十居八九，惟近因船來捲烟充斥市場，烟稅又相負日重，影響該縣菸農甚巨，於商陷於絕境，農村經濟瀕於破產，當地縣參議會黨部各機關，選縣召集縣菸農派代表來省請願，該參議會議長任英，黨部書記長麥毓林，縣商會主席馮燊墀，土菸公會理事長黃哲夫等，廿三日已抵省，擬會同省方同鄉晉謁省貨物稅局與局長請願，請准予酌減菸稅，以免該縣土菸生產陷於絕境，同時該縣此次風災慘重，農田收穫無幾，井擬分謁省當局請准核減或折征該縣田糧云。

三水公務員吃不飽 請求改善待遇

【三水專訊】省政視導團第一團於廿一日抵達西南後，先召見機關首長士紳，并於廿三日上午九時到縣訓所視導，隨對該所社工班學員訓話。又本縣公務員以生活清苦，月入不敷生活費，特具呈政務視導團請求飭縣改善待遇，以維生活，又瑞灶鄉為縣內災情最慘之鄉，該鄉長聯請參議會請求視導團往該鄉視察，以冀減免或綏征本年田賦。

增城參議會控縣長瀆職

【增城訊】本縣臨時參議會以現任縣長劉起時，到任四月，違法瀆職，致全縣騷然，當經該會第二次全體參議員大會，一致通過，將劉縣長失職事實，列舉呈控，計分「在控告原文，放棄職守，侵呑軍糧價款，強迫將救濟米撥充軍糧，貪污事實，包庇煙賭，非法撤換鄉鎮長，抑制輿論」等多項，該會議長姚子謀，特為此事親赴廣州，向行營，省府，兩廣監察使署等機關，分別遞呈，請查究撤辦。

好佬法官勤了

羅定各界請慰留

【羅定訊】羅定縣黨部暨參議會，青年團，商會及鎮鄉公所等，以該縣地方法院檢察官黎嘉均，自到任以來，對於受理案件，一秉至公，絕無徇私枉縱，結案迅速，尤其注意人犯之生命安全，計在押積壓一犯在偵查中，以致押，黎氏在任兩年，未有一犯瘐斃者，又年來看守所因上級經費匯發稽延，所中人犯嗷嗷待哺，黎氏必親向地方機關人士奔走呼援，有時由彼私人墊支接濟，地方各界稱以黎氏為不可多得之法官，惟近聞黎氏有意倦勤，呈請辭職，特聯電司法行政部暨廣東高等法院，對黎氏特予嘉勉慰留，以續延該縣之法治光明云。

六油二庫三着火

【文化社訊】昨（廿四）日上午九時，黃沙分局三段內六二三路……

金舖劫案匪巢破獲

【受業社訊】本市下九甫金舖劫案發生以後，各金融店戶咸加戒備，警探處嚴行踹緝後，東區隊已偵知該案匪巢地點，當場捕獲男匪三人，女匪一人，其餘匪黨，刻已按址逮捕，詳細情形，日間即可宣佈。

十七甫合記接獲打單函

【中興社訊】十七甫合記洗染店，前日又接獲勒索函件，要歐彬交出港幣三百元，交欵地點在惠愛路鳳凰旅店，警探部據報後，昨（廿四）日上午聯同事主歐彬到鳳凰旅店查究，結果無所獲。

汕頭沿海走私風盛

【民力社訊】汕頭附近沿海一帶，走私猖獗，影響國家稅收頗鉅，據潮海關副稅務司林傳裘談：「本省東部原有之緝私艦隻，多已於戰時損失，現仍未裝妥駛出，方開已向美定製多艘，會請關務署撥發，目前祇有請香港當局嚴密限制輪船出口，並電請九龍關派艇遊弋拜亞士灣至香港口外海面，以資協助。在此項走私者，頗多自成系統，組織周匝，船離香港時，往往偽稱開赴安南，澳門等地，一出口即轉各小埠，如神泉甲子等處登陸，欲在當地設分卡，既限于經費，數目且亦無補于事，目前出海小型帆船與機帆，大部秘密移動，故從事搜查者常有茫無頭緒之感，惟關方現仍盡力防範，以期無虧職守云。」

飛鷹電船遇劫脫險

【本報惠陽廿四日長途電話】來往廣州惠陽間飛鷹電船在博羅附近被匪截劫未遂，搭客被匪擊斃一人，死者為譚明，古竹錦昌店員。

孔維新家屬控告區長 查封逆產違法

【南海專訊】南海縣屬第三區澄坊區長林孝，日前將孔逆維新產業查封，孔維新家屬部份承耕人租收訖，私擅批與鄉人，并將全年上期租收訖，現在已有憲報公佈，孔逆維新家屬自屬無可如何之事，但以該區長夫即為漢奸，致將家產查封，此事不知何以為違法，前日分呈各機關控告。

廣韶路柔碉堡防匪

【曲江訊】廣韶公路，為省交通孔道，其中經韶新豐一段山嶺縱橫，地勢偏僻，有當地土匪截劫來往客商車輛，甚至行旅視為畏途，最近當局為銳志整頓該路治安起見，計劃在沿線險要處設置碉壘若干個，以便派官兵常川保護，又在去月二日……

清修銀公路通車

【專訊】銀盞坳至清遠之公路，業由清長民辦公路公司約聘，修築廿餘公里，經由光復後，耗費達數千萬元，動工五閱月，手工程鉅，所有抗戰中已被破壞之橋樑等完全修後，已正式通車，經常來往車輛有四架，以接載旅客與貨物，人咸稱便利。

新豐屬廿竹園附近發生十二輛運輸汽車被匪截劫一案，現已捕獲案匪二名，井由當局勒令該管鄉保甲長賠償被劫之財物，井限期交出漏網餘匪歸案。

增城縣府行政會議

【增城專訊】增城縣府，為檢討縣政，暨商討新令後員設施，於本月廿二廿三兩日，召開本縣第二次行政會議，除縣屬各機關及鄉鎮公所之主管人員外，各公私立中學，社團代表，各界紳耆等，亦被邀參加，聞此次會議，將以健全鄉保組織，鞏固地方治安二項，為研討中心云。

新會籌開運動大會 設立農職學校

【新會專訊】新會縣近為發展國民體育，辦第四次全縣運動大會，並經召開籌備會議多次，擬定於本年雙十節舉行，各項獎品亦經函請各界人士捐贈。【新會專訊】新會縣於卅五年度下學期設立農業職業學校，校長，經委王莫朝英，日間開始招生。

各地點滴

△樂會縣衛生院領到救濟總署撥出一批，于十五日起開施發，予貧苦病人嬰孩孤兒難童。
△南海縣府昨以縣屬大瀝鄉副鄉長李慶秋，阻撓征收軍糧，拘將其帶回究辦。
△南海夏教鄉長郭龐川，因檢舉漢奸黎憲，在穗被扣，該鄉紳耆昨召開公民大會，呼籲該案未解決前勿再更選鄉長。
△十九日有身穿便衣男子二人，均懷駁殼槍一枝，行經佛山小河傍路高獅鄉中心學校門前，將人械拘留解防軍在獲。
△南海善後救濟協會以聯總署撥發之肥田料已運抵穗，特派員赴穗領取。
△佛山富福鎮國民兵預備大隊成立後，每班分兩班，各街道十名，即夜巡鄉鎮內。
△南海三區平地鄉部邊保領得救濟品一批，於昨日在佛山開校，得資購米散賑。
△從化縣長張冠洲以已獲善後救分署允撥賑米以工代賑興建溫泉百丈飛泉水利，特會同建設廳第一水利測量隊，前往溫泉查勘計劃興工。
△從化第五期居事會議，經照縣府召開評價察征收。
△上海碼頭倉庫貨損失嚴重，據密勒氏評論最近發表，本年五月份外國貨進口總值八百一十三萬元，而在碼頭上之損失竟達二百七十萬元，即佔總值百分之四十，當局表示決心以全力向沉氓集團宣戰。

中·中·浙·三國立大學

招生報名定今日截止 考試同時同地同試題

【專訊】中山大學，中央大學，浙江大學三校，本屆招生報名，定今（廿五）日截止，查此次中央大學在穗招生，又係委托中山大學，浙江大學代辦，而浙大在穗招生，又係委托中山大學，故該三校廣州區考試將聯合於九月五，六兩日同時同地舉行，試題亦相同，試卷須寄返該原校批閱，（由中山大學出題）故此次報考該三校之學生，第一志願填寫中山大學者，則第二三志願不得填寫中央大學或浙江大學，如第一志願填寫中央大學者，則第二三志願不得填寫中山大學，而填寫浙江大學則可，填寫中山大學，中央大學則可，至昨（廿四）日止，報考該三校之學生人類已達六千，估計全類約有八千人左右云云。

零訊

△省立二中校友，定於廿五日下午五時假惠愛西路西園敘餐。
△省幹訓團同學等，組組駐穗學會同學會，組織本省圖書館協會，經草擬章程，徵求發起人，不日依法成立。
△回教協會主辦之清眞小學，教聘熊振宗先生為該校校長，並擴充班額，減低學費，且增設貧苦免費學額多名。
△省立民衆教育館，曉光合唱團合辦普樂教育晚會，廿七日下午八時半在民教館招待本市音樂界。
△國立中學粵籍復員學生，當局指定省中收容。
△本省會計人員設立服務會計學校，開先採本市東愛西路將軍東八號開設夜班，高初級會計訓練班，即日開始招生，九月十一日開課云。
△市立十小新生已放榜。
△私立新粵中學，開始招考新生。
△機器總工會主辦之工人子弟學校，現已籌備就緒，定今（廿五）日舉行入學試驗，並定九月五日開課，凡屬機工子弟，均得免費入學。

教授一批 資格核准

【專訊】頃悉：教部第廿三批教員資格審查及格名單中，計本省之各大學計有：中山大學教授胡毓寰，講師羅宗燈，陸覲成，助教蕭蓮美，國民大學講師李光雄，廣州大學講師陳蘇然，省法商學院助教楊昭，省文理助教黃暫賢。

教育

市師增自費班 核定取錄辦法

【博愛社訊】市師本學期招考新生，報考者甚衆，尤以小學畢業升初中一年級者為甚，惟此次放榜初中一年級取錄名額，僅得二十四名，該校為使青年學子獲得求學機會，特呈准教育局准該校暫增班設初中一年級自費班，經費：一，初試取錄公費生外，凡參加此次考試初中一年級新生入學試不取錄自費班二百〇八名之各生，除二十四名，其餘各生自願入自費班者，均可於本月二十八日上午九時前來本校參加自費班復試。二，初試取錄之二百零八名各生，如自願入自費班者，應於本月廿三廿四兩日來校登記，公費班復試落選之二十四名各生，如願入自費班者，應於本月廿五日來校登記，逾期無效。三，自費班取錄五十名至六十名。四，自費班收費之規定：（一）每班設公教人員子女清貧優秀生名額五至十名，全學期收學雜費四萬五千元，及一次過設備費三千五百元，（另代收學生自治市政府經費五百元）（二）非公教人員清貧優秀子弟全學期收學雜各費六萬八千五百元，及一次過設備費三千五百元，（另代表學生自治市政府經費五百元）（三）公教人員子女清貧優秀生優待辦法，（甲）複試成績在七十分以上者，（乙）以公教人員之直系子女為限，（丙）具有上中乙二項條件者，仍須該生家長取具現任職之機關主管書面証明來校核准後，方得享受優待，（丁）如合於甲項條件者，超過十名時，除擇尤取選外，必要時得用考試辦法決定。

廣雅中學 轉學生放榜

【專訊】省立廣雅中學本屆招考轉學生初試，試卷經已評閱完畢，昨（廿五）下午在西村該校放榜，又該校招考新生之試卷刻在評閱中，廿八號左右可放榜。

庚戌中學建築新址

【專訊】省立庚戌中學指定遷設都城鎮後，因校址不敷用，且校舍均屬戰時建設，甚為殘舊，前值姚廳長視察西江時，已從新指定新址，並令該校組織第二次建校委員會，請三區專員陳文等為委員，該會經開會議，並議決請五縣，及都城鎮六地方，各為該校建築校舍一座，並以各縣名命名為紀念，並限卅六年元旦落成。

廣州府中學校友 籌組廣府校友會

【本市訊】廣州府中學（即省立二中）校友陳永吉，祝秀俠，馬耀鴻等為籌組校友會起見，特發起復員後假六國飯店舉行次敘餐，到該校教師李文範，徐信符，廖伯魯，校友陳秉鐸，陳永吉，等三十餘人，情形極為熱鬧，席間決定組設廣府校友會，推黃蕉帆，陳永吉，陳秉鐸，祝秀俠，丁鴻訓，劉嘉偉，凌海珊，鄧重光，張務增等九人，為籌備員，負責進行，並即席認捐基金百餘萬元。

復員青年軍代表 謁見張主任請願

【中央社訊】本省復員青年軍，貧若付救問題，日久未獲解決，昨日特由廣州通訊支處梁幹事炳生，根據該處第二次座談會決議，率領復員青年軍代表於上午十時，聯名往謁行營張主任，聞主任對青年軍當前困難極為關懷，答允關於生活無着各同志之食宿問題，由行營政治部協助通訊處切實解決，但失業問題，除仍責成省府辦理外，再由行營電請中央將省失業青年軍暫撥入教導團，務使生活工作有着云。【又訊】目前亟待請求救濟之青年軍同志，現經由通訊處商得善救分署同意，凡在通訊處登記有案者，可到通訊處領取憑証，前往廣州工作隊具領救濟品云。

你想到美國留學嗎？ 美國學生的費用

有的地方是有包飯的大約一個月也得要二十八塊錢到三十塊左右，要是能夠找到一個地方自己燒飯，那就便宜了。中國學生常常在房間自己燒中國飯吃。三四人合夥，分工合作的買菜，燒飯，碗，每個月份分攤下來，每人大約出十五塊錢就夠了。有的大學生設立合作社，膳食很便宜。凡是想在膳食方面節省的，加入合作社也是一個辦法。至於住宿的費用，我們不容易下一個定論，但在大城市裏，如紐約芝加哥，舊金山等每星期的房租大約是五元起碼。要是在小城市沒有工廠的，房租大約是四塊錢一個星期。學校宿舍或著國際公寓的房租通常不會比平常人家房子便宜的。說到衣服的費用，我們可以說現在襯衫費都是在一角五分以上。要能夠自己手巾襪子，內衣褲，那是最經濟不過的。一塊錢是很普通的。說到理髮，普通理髮都是在八角五分以上，我們想到中國留美學生不約而同的觀感，美國理髮匠大都不大注意理髮手藝。很少中國學生不想到他們本國的理髮師傅的手藝的。其他的費用：如買書，看電影，和其他的娛樂費用：……那得由個人的經濟情形和嗜好而決定。留美中國學生中，有許多一本正經，除了念書，實驗，散步以外不大作任何娛樂。他們那種克苦用功的精神眞值得佩服。

如果在美國大城市念書，譬如紐約，費城，芝加哥，波士頓，舊金山，屋克倫等處，一個月的食住和零用最低限度是六十五塊錢，這就是說，一個月的食用四十元，住宿二十元，零用五元，六十五元的生活是相當清苦的。八十五塊到一百塊是普通中國學生的生活用費。要是在美國的小城市而不是繁盛的區域，住宿和膳食等都可以節省一點。大概最低限度的生活用費是五十元左右。（續完）

本市校長訪問之二

何爵三

莫非

文理易長聲中，傳出了「何爵三教授呼聲最高」的時候，許多學生都高興起來，據說：這原因是爲了「何教授一向都持着學者風度，能了解學生，也能同情學生」的斷語說：「但有些學生又下了在朝在野的問題，事實還要看將來。」

在八月一日，何教授終於帶着執教十三年的老牌子，把文理學院的鈐印接了過來，在他接長了二十多天後，記者做了第一次拜訪。

放假期中，光孝寺靜得可憐，從遠處宿舍傳出了一陣歌聲：「……我們要探求眞理之光，我們要廣播文化食糧，那怕麗高千丈……」，歌聲不高，餘音裊裊，記得這首文理校歌之詞，還是他們以前的院長林礪儒氏所作。

記者本着過去的感覺，接觸了一週，不見汽車，滿以爲院長沒有回來，問過傳達，原來院長在樓上，很順利的會到了何院長，這一剎的感覺，何院長誠然有着學者的風度，沒有什麼官僚架子。

記者訪問題了一些學院招生開課諸如此類的問題後，便提出該院上學期開除了十二個學生的那件事，因爲那問題曾轟動一時的，被人注意過的，對此，何院長答覆：「的確有這麼一件事，」但那是前任的事情，不過那件事並不特別，也不是偶然的，因爲院方的慣例，每學期結束時必須要開一次訓導會議，因爲那十二個學生的操行丁等，會在會中提出」。（未完）

撲滅教育上的人情主義

中上校長座談會上 姚寶猷提出此口號

【專訊】教廳長姚寶猷，昨（廿四）午後四時半假該廳約集公立專上學校校長座談，參加者計有十餘位，席間，姚廳長對各校招考託人情事多表痛加指陳，並提出「撲滅教育上的人情主義」！之口號，認爲今後要改良學校風氣，均賴此種習慣之革除，如各公立學校能先爲倡導，則一兩年後，學風必能轉優，各校長今後對各界不合理之要求大不必求其諒解，應一切努力求實，應注重學生之學識及健康問題，學校財政應公開，教職員發職風氣應糾正，課程進度應注意，尤以中，英，數等科爲考成主要科目，注意管教，四原則，要提倡國語。

耀光肥皂廠出品 電話一二四〇七

帆船牌 三用橡皮板
【特點】一、以此板壓紙可免風吹之苦 二、以此板墊置熱茶杯可免燙傷桌上之漆 三、以此板墊於紙下蓋用印章可明朗清晰
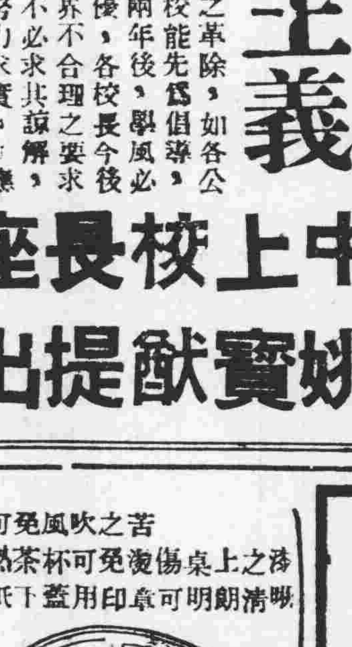

各大文具行書局均有出售
上海實豐實業公司廣州分公司

救急 同仁油
上海同仁製藥廠
海外各埠總代理請與總行接洽
國內各大藥行代售請向該地分行採辦
總行 廣州惠愛中一百五十二號
分行 上海四川路鵬鳳里B七號 香港深水埔北河街弟十號
總經理岑仲珩謹啓

遺失聲明 本人遺失交通部公路總局第三區公路工程管理局第玖拾號銅質証章乙枚除呈請補發外特登報聲明作廢 黃國擧啓

遺失醫照 本人於戰時遺失廣州市衛生局衛字第擱柒號中醫開業証書一張除呈請當局補發外特此聲明作廢 馮鑄民啓

遺失證章啓事 本人於八月十九日因乘車不慎遺失廣州行營第五十三號證章乙枚除呈報註銷外特此登報作廢 姚紹章啓